RIO DE JANEIRO, SÁBADO, 1 DE JULHO DE 1961

Tempo: Bom. Nevoeiro pela manhã. Temperatura: Em elevação. Ventos: Quadrante Norte, fracos. Máxima: 30,0 (Penha). Mínima: 16,4 (Jardim Botânico).

ANO XXXIII — N.º 10.119

Diario Carioca

Fundador: J. E. de Macedo Soares

O Máximo de Jornal no Mínimo de Espaço

PREÇO: Cr$ 5,00

Suspensa outra estação de rádio, por 15 dias

Reunião do café no Rio: só "secretas"

RIO —

Prosseguiram, ontem, os trabalhos da 8ª. Reunião da Junta Diretora do Convênio Internacional do Café, com encontros das comissões, que realizaram suas funções em caráter secreto.

Ainda ontem, o presidente da República recebeu, no salão nobre do Itamarati os delegados brasileiros e das nações participantes do conclave.

HOJE

Para hoje estão programadas duas sessões plenárias, uma pela manhã e outra à tarde.

O encerramento do conclave dependerá dos resultados da sessão matutina.

JUNTA DO IBC

Ao mesmo tempo, a Junta Administrativa do Instituto Brasileiro do Café, que iniciou suas reuniões, ontem, apreciou vários assuntos rotineiros, havendo, porém, sido apresentadas algumas sugestões sôbre a alteração dos financiamentos para a "série mercado", as quais, todavia, não têm perspectivas de aprovação.

Jânio vai paraninfar diplomatas

RIO —

O sr. Jânio Quadros presidirá, hoje às 12,30 horas, a solenidade de formatura de doze novos diplomatas formados pelo Instituto Rio Branco. O presidente é o paraninfo da turma e pronunciará, na ocasião, um discurso, devendo ser saudado pelo cônsul Rubens Ricupero, orador da turma.

Terminada a cerimônia, o ministro de Estado oferecerá **um almôço aos novos diplomatas, ao qual** estará presente **tôda** a chefia do Itamarati.

ACABA HOJE

O presidente Jânio Quadros dirigindo os trabalhos da sessão de ontem

IV Reunião: Jânio homologou decisões

RIO —

Os trabalhos da sessão de ontem, da IV Reunião dos Governadores, consistiram, como, aliás, já era esperado, na mera homologação de decisões já anteriormente combinadas, quer pelo sr. Jânio Quadros com os seus ministros, quer por êstes com as assessorias dos chefes dos Executivos dos Estados da Guanabara, do Rio de Janeiro e de São Paulo.

Raramente os debates travados no plenário tiveram tom veemente, limitando-se a uma simples e breve troca de argumentações, após a qual o sr. Jânio Quadros enunciava a sua decisão, na mor parte dos casos consistente numa só palavra: "Aprovado". Em outros casos, poucos, ou o chefe do govêrno esclarecia que o assunto seria objeto de posterior exame ou então comunicava que dêle já vinha cuidando o Govêrno Federal.

EXCEÇAO

A exceção a êsse quase burocrático sistema de trabalho merece registro. Consistiu na defesa, feita pelo governador Celso Peçanha, da transferência da sede da Cia. Siderúrgica Nacional para o Estado do Rio. Foi uma calorosa, eloquente defesa, em que pôs em realce algumas desigualdades de que o seu Estado tem sido vítima, desde quando cedeu parte do seu território para a constituição do Município Neutro, o Distrito Federal que recentemente se converteu no Estado da Guanabara.

Contra a providência pleiteada pelo governador Celso Peçanha falou o ministro Artur Bernardes Filho. Disse que o fato de vir a sede da Cia. Siderúrgica Nacional a transferir-se para o Estado do Rio, não iria aumentar a sua arrecadação, como alegava o governador Celso Peçanha. Volta Redonda — disse — contribuiu com um sétimo do total dos impostos arrecadados pelo Estado do Rio. No ano passado, o montante desses impostos foi de um bilhão e 78 milhões de cruzeiros. Não era, por isso, pelo menos por enquanto, favorável à pretensão defendida pelo sr. Celso Peçanha.

Após a curta exposição do sr. Artur Bernardes Filho, que falou sem dar ênfase nem calor às suas palavras, mas procurando apenas

(Conclui na 11a. página)

Seminário do carvão no suplemento

RIO —

O Seminário Econômico do Carvão Nacional que foi encerrado ontem nesta capital, terá suas atividades amplamente divulgadas por este jornal na edição de domingo próximo, no caderno internacional.

Naquêle número publicaremos novas teses e os resultados das reuniões plenárias das diversas comissões e bem assim todos os aspectos finais do importante conclave.

Alkmim analisa o 'decreto-rôlha'

BRASÍLIA —

— "Estamos vivendo uma hora em que a Constituição e tôdas as leis em vigor estão sèriamente ameaçadas" — disse ontem em incisivo discurso, na Câmara, o deputado José Maria Alkmin ao examinar os últimos atos do sr. Jânio Quadros, especialmente o decreto do dia 26, que restringe da liberdade das emissôras de rádio e televisão, considerado pelo atual líder da Maioria como medida de opressão à ação e ao pensamento político do país.

Sôbre o aspecto político e constitucional condenou o parlamentar mineiro o último decreto presidencial, asseverando que êsse ato regula matéria estabelecida pela Constituição como privativa do Congresso Nacional. O pronunciamento do sr. José Maria Alkmin prendeu a atenção de tôda a Câmara e suscitou outras críticas à maneira com que o sr. Jânio Quadros procura conduzir os destinos da República.

INCOMPETENTES

Salientando que até mesmo os órgãos que apoiam o atual govêrno condenam, como inconstitucionais e antidemocráticos, os recentes atos presidenciais, o sr. José Maria Alkmin disse que o sr. Jânio Quadros não tem competência para disciplinar matéria privativa da Câmara Federal. Asseverou que o atual presidente quer que os seus decretos tenham a mesma fôrça dos atos baixados após a Revolução de 1930 pelo então govêrno, esquecendo que naquela época as funções executivas estavam também acumuladas com as funções legislativas, hoje de exclusiva alçada do Congresso.

INTERESSE POLITICO

Condenou o parlamentar pessedista a transferência para o Ministério da Justiça da Comissão Técnica de Rádio, asseverando:

— "A simples modificação, a simples remoção do Serviço de Rádio do Ministério da Educação, que é o órgão técnico, o único que tem condições especializadas para exercer a fiscalização, quando essa se expira no propósito de realmente disciplinar a irradiação, e o Serviço de Televisão, para o Ministério da Justiça é toda uma política que está mudando nas comunicações. E por que? Porque este é o órgão que tem condições, como disse há pouco, para exercer aquela tarefa que permite a especialização dêsse tipo de trabalho em nosso país. Transferir-se para o Ministério da Justiça é, não há sombra de dúvida, querer fazer de todo êsse serviço um meio de compreensão do pensamento político.

— "E se o que o atual presidente pretende é estabelecer, por meio dessa Comissão Técnica de

(Conclui na 11a. página)

Ordem parte dos Correios

NITERÓI —

Sob a alegação de "deficiência técnica", o govêrno federal suspendeu por 15 dias a Rádio Difusora Fluminense, de prefixo ZYP-34, uma das duas emissoras de rádio sediadas em Niterói. A estação saiu do ar às 20,30 horas de quinta-feira, logo após ter transmitido, em gravação, declarações feitas pelo governador Celso Peçanha, do Palácio Itamarati, a respeito da IV Reunião de Governadores.

A ordem de suspensão das transmissões partiu do diretor de Telégrafos do Departamento dos Correios e Telégrafos, major Figueira, e foi executada pelo diretor-regional do DCT, sr. Carlos Torreão, num ofício em que mencionava vários dispositivos do regulamento de radiocomunicações supostamente violados pela Difusora.

LACRE DE PAPEL E LÁPIS

A Rádio Difusora teve conhecimento da medida por intermédio de três servidores do DCT, que deram entrada em seus estúdios quando se encerrava a transmissão da entrevista do governador do Estado. Além de entregar o ofício, os emissários do govêrno lacraram os transmissores, nos quais afixavam um papel, por êles assinado a lápis.

O diretor-superintendente da emissora, sr. Dantas Filho,

(Conclui na 11a. página)

Regime da rôlha

Mais cedo do que se esperava, irrompem as primeiras consequências do decreto sôbre a informação tele-radiofônica. Arrogando-se absurdamente o direito de censura, o diretor dos Correios e Telégrafos mandou suspender por quinze dias uma emissora do Estado do Rio.

Qual a falta grave cometida pela emissora?

"Deficiência técnica", eis a explicação oficial. Explicação que não convence a ninguém. Tais deficiências são geralmente sanadas sem prejuízo do funcionamento da rádio. Como tem ocorrido tantas vêzes.

A causa verdadeira, que se pretende esconder por trás de um pretexto grosseiro, evidencia a crescente prepotência de autoridades ávidas por controlar a opinião pública. A estação punida — Rádio Difusora Fluminense — havia proposto à Câmara de Vereadores da Guanabara transmitir suas sessões. Tanto teria bastado para que o sr. Carlos Lacerda, que tudo tem feito para impedir as irradiações da referida Câmara em território carioca, pressionasse o diretor dos Correios no sentido de punir exemplarmente a insolência. Entretanto, todos sabem que foi o atual governador um dos parlamentares e jornalistas mais veementemente contrários, durante o govêrno Kubitschek, a uma portaria do ministro da Viação da época, reguladora da liberdade do rádio e da TV, portaria, aliás, jamais cumprida em têrmos de suspensão ou fechamento de emissôras.

O decreto "rôlha" de 26 p.p. estabeleceu que a autoridade competente para o seu cumprimento é o ministro da Justiça. O diretor dos Correios, porém, querendo ao mesmo tempo agradar o amigo e dar pequeno "show" de fôrça, meteu-se a censor.

É êste um nôvo exemplo do que pode ocorrer de realmente grave e insanável, a qualquer momento, no setor da imprensa falada. E — por quê não — no da imprensa escrita?

JK obteve 80% da votação

BRASÍLIA —

O Tribunal Regional Eleitoral (Goiás) divulgou ontem os resultados finais das eleições realizadas naquele Estado no mês de junho último, e que elegeram o sr. Juscelino Kubitschek, senador da República.

O ex-presidente da República, que deverá

(Conclui na 11a. página)

NK receberá resposta firme sôbre Alemanha

BONN, WASHINGTON —

Reuniram-se ontem, em Washington, representantes dos Estados Unidos, Grã-Bretanha, França e Alemanha Ocidental, para dar os toques finais a uma nota de tom cortez porém firme, na qual se rejeitará o plano do primeiro-ministro Nikita Kruchev, para desalojar os aliados de Berlim.

A nota, que é resposta ao memorando que Kruchev entregou em Viena ao presidente Kennedy, será entregue ao Kremlim dentro de uma semana. Depois de ser aprovada pela Grã-Bretanha, França e Alemanha Ocidental, a nota será dada a conhecer a outros países membros da OTAN.

NO DEPARTAMENTO DE ESTADO

Os representantes dêsses países se reuniram no Departamento de Estado. Foram o secretário de Estado Adjunto para Assuntos Europeus, Foy D. Kohler, o embaixador da França, Herve Alphand, o da Alemanha Ocidental, Wilhelm Grewe, e o Visconde Hood, ministro da Embaixada Britânica em Washington.

Em Bonn, o acêrto das promessas norte-americanas está sendo pôsto à prova de fogo de Berlim, segundo declarou ontem o Parlamento da Alemanha Ocidental.

"Berlim é algo inteiramente diverso de uma questão de prestígio local ou de pouco valor — disse o presidente do Bundestag (Câmara Baixa) Eugen Gerstenmaier, numa declaração assinada pelos chefes das minorias parlamentares. — Aqui se oferece uma prova absolutamente séria do significado exato no mun-

(Conclui na 11a. página)

Mariani explica a "208"

RIO —

Para expor ao país os objetivos e o alcance da Instrução 208, além da situação econômico-financeira, o ministro Clemente Mariani falará, hoje, através da TV Tupi e uma cadeia de emissoras de rádio, a partir das 20,45 horas.

Govêrno intervém no SESI, SENAI e na CNI

RIO —

O presidente da República assinou decreto, ontem (n.º 50.888) determinando a intervenção federal no SESI (Serviço Social da Indústria) e SENAI (Serviço Nacional de Aprendizagem Industrial), ao mesmo tempo que o ministro do Trabalho assinava portaria decretando intervenção na Confederação Nacional das Indústrias.

Os srs. Osmário Martins Ribas, José Vilela de Andrade Júnior e Zulfo de Freitas Malmann foram designados, em Portaria (nº. 268) do ministro do Trabalho, para os encargos e poderes discriminados no decreto de intervenção do SESI e do SENAI e os mesmos senhores serão os encarregados da intervenção na Confederação Nacional da Indústria, ainda por portaria do ministro do Trabalho, ontem mesmo assinada.

MEDIDAS SOLICITADAS

As medidas foram solicitadas pelo vice-presidente em exercício da Confederação Nacional da Indústria, sr. José Vilela de Andrade Júnior que, a 1 de junho último, fêz ao presidente da República a seguinte representação:

"Em data de 7 do corrente tive a honra de passar às mãos de S. Exa. o sr. ministro da Justiça, os relatórios das sindicâncias que mandei proceder nesta Confederação e nos órgãos por ela administrados e dirigidos, SESI e SENAI, referentes a irregularidades que encontrei ao assumir a direção dêsses organismos.

Além das irregularidades já apuradas, outras estão sendo ainda objeto de investigação.

O próprio fato dessas sindicâncias, somado a medidas de ordem administrativas que envolveram a dispensa de numeroso funcionalismo, gerou resistências de tôda a sorte e em todos os planos. Ultimamente, êsses empecilhos se avolumaram de tal maneira que à administração da entidade se tornou

(Conclui na 11a. página)

FIM DO SEMINÁRIO

A mesa que dirigiu os trabalhos da sessão solene de encerramento do Seminário Econômico do Carvão Nacional, no Clube de Engenharia, na ocasião em que o sr. Charles Edgard Moritz, presidente da Confederação Nacional do Comércio, pronunciava seu discurso. Ao seu lado, vemos o superintendente de matérias-primas da CSN, gen. Osvaldo Pinto da Veiga

'Flashes' da Reunião

RIO —

«Os assessores militares do sr. Jânio Quadros, particularmente os oficiais de Marinha, ficaram boquiabertos, ontem, na Reunião dos Governadores, quando o presidente da República aprovou a idéia de o Ministério da Educação importar, por sessenta milhões de cruzeiros, um moderno navio oceanográfico, atendendo assim ao Instituto de Pesquisas Científicas de São Paulo. Esse navio constitui antiga reivindicação dos cientistas daquele Estado, sendo de salientar-se que, até agora, o Brasil não possui nenhum dessa espécie. O espanto dos militares deveu-se porém não à compra (cara) do navio em si, mas ao fato de ter sido desde já o Ministério da Educação incumbido de administrá-lo, o que talvez provoque entre êsse Ministério e o da Marinha hostilidade idêntica à nascida do porta-aviões «Minas Gerais». Sem falar (dizia um auxiliar do sr. Brígido Tinoco) na dor-de-cabeça que vai dar o reitor Pedro Calmon pretendendo ser almirante e comandar o barco.

•

"Por falar no sr. Brígido Tinoco: foi êle quem deu ontem a nota de madrugador. O sr. Jânio Quadros, acreditando que seria o primeiro, chegou ao Itamarati às 6,30, para abrir a sessão antes da hora regulamentar, isto é, às 7. O ministro, contudo, levou-lhe a palma, pois às 6 horas em ponto já estava tomando média e pão-com-manteiga, em companhia do sr. Batista da Costa, no café da Avenida Marechal Floriano onde, nos áureos tempos da boemia carioca, se tornaram famosas as iscas à moda. O café era frequentado, ao que se diz, pelo próprio Rio Branco. Sabedor de que o sr. Tinoco chegara antes dêle, o sr. Jânio Quadros franziu a cara.

•

Falava o sr. Clemente Mariani, relatando as reivindicações do Estado da Guanabara, a maioria das quais lançadas de um modo que o presidente da República considerou pouco objetivo. A certa altura, o ministro da Fazenda, depois de referir os bilhões pleiteados pelo sr. Carlos Lacerda, teve a seguinte frase: «Vejo com simpatia as reivindicações apresentadas pelo nobre governador.» O presidente da República interrompeu-o: «Saiba V. Exa. que a minha simpatia é igual.» Mas apresentou numerosos cortes ao que lhe era pleiteado, reduzindo por exemplo de um bilhão para cem milhões de cruzeiros a verba para as enchentes. Chá e simpatia. Isto é: simpatia e colher de chá.

•

"O sr. Carlos Lacerda fêz um dos seus melhores discursos de televisão (sem que a televisão estivesse presente), sendo ouvido com seriedade. Súbito exclamou: "O Estado da Guanabara é o Nordeste do Sul!" Houve risos. O sr. Jânio Quadros olhou para cima e depois para os lados, como se de repente se desinteressasse em relação aos pontos cardeais.

•

O tutu-marambaia da rapaziada dos jornais é o general Pedro Geraldo. O general anda sempre de cara fechada na presença dos repórteres. Cria-lhes dificuldades, proibindo-lhes o livre acesso e até o ingresso no Ministério do Exterior, antes, durante e depois das sessões iniciadas. Ontem, pela manhã, só deixou entrar o representante da Agência Nacional, mandando barrar «por enquanto» até os repórteres devidamente credenciados, que por muito favor obtiveram permissão para contemplar os cisnes do lago. Quando a sessão principia, jornalista algum pode retirar-se do salão, a qualquer pretexto, por ordem do general. Ontem, tendo necessidade (urgente) de ir ao reservado, um dos repórteres só obteve permissão depois de ameaçar o general e seus auxiliares de «fazer um feio aqui mesmo.»

•

"Às vêzes, tem-se a impressão de que o Itamarati foi tomado de assalto por um exército de ocupação hostil. Até as autoridades são barradas pelo general P. G. Ontem, o próprio superintendente do Banco do Estado da Guanabara, chamado à Reunião pelo sr. Carlos Lacerda, não conseguiu entrar. E voltou ao Banco para, pelo telefone do seu gabinete, comunicar-se com o governador. Só então teve livre acesso.

•

O homem mais elegante da Reunião é o presidente da República. Sempre impecável, muito bem penteado e até suavemente perfumado (ninguém acertou com o nome do seu perfume). Passa o tempo todo de óculos, fazendo desenhos num caderno ou tomando notas de palavras e itens sublinhados pelos governadores. De quando em quando fixa o teto de onde só tira os olhos para o caderno ou para o sr. Carvalho Pinto.

•

"Radiante da Sala tôda vez em que o presidente da República satisfaz os pedidos do sr. Celso Peçanha, é a assessora do govêrno do Estado do Rio. Motivo: trata-se da senhora Ilka Peçanha casada com o governador fluminense.

•

Quando ia mais acêsa a oração do sr. Carlos Lacerda, protestando contra o plano do Estado do Rio que visa à transferir para a Velha Província as sedes dos órgãos estatais e paraestatais como a Fábrica de Motores, a Companhia de Alcalis e a Siderúrgica, o sr. Celso Peçanha teve uma das raras tiradas que encabularam o governador carioca: «V. Exa., que é fluminense, não devia atrapalhar tanto o Estado do Rio.»

•

"Os cinco bilhões de cruzeiros que a Guanabara quer para atender à sua dívida flutuante vão ser objeto de estudo, depois da Reunião dos Governadores, pelo ministro Clemente Mariani. Negócio de sôgro para genro.

•

Faz lembrar um grupo de aficionados do tênis a delegação de São Paulo. Tôda bem arrumadinha em suas cadeiras, permanece imóvel, fitando o sr. Jânio Quadros; e quando o sr. Jânio Quadros olha numa di-

(Conclui na 11a. página)

Ministros chilenos hoje no Rio

RIO —

A convite do govêrno brasileiro, chegarão hoje ao Rio os srs. Enrique Ortúzar e Júlio Philippi, respectivamente, ministros das Relações Exteriores e da Economia do Chile.

Os ministros são dois dos maiores colaboradores do presidente Alessandri e advogados, exercendo atuação destacada no campo do ensino universitário.

QUEM SÃO

O sr. Ortúzar já estêve no Brasil para tratamento de saúde e, recuperado, voltou ao seu país, onde aceitou o convite feito pelo presidente para exercer o cargo que atualmente ocupa, como ministro das Relações Exteriores.

O outro titular, que o acompanha nesta visita oficial ao nosso país, é professor há trinta anos, além de advogado de prestígio. Ocupa o cargo de ministro da Economia, já tendo sido também ministro da Justiça.

O ministro Philippi é entusiasta do intercâmbio comercial do Chile com o Brasil, esperando aumentá-lo com a atual visita.

DC cumpriu missão: chegou ao fim Seminário do Carvão

RIO —

Com a conferência sôbre o mercado do carvão nacional, proferida pelo presidente da Confederação Nacional do Comércio, encerrou-se ontem à noite, com ato solene, o Seminário Econômico do Carvão Nacional, que se realizou nesta capital, de 22 a 30 de junho, sob os auspícios do DIARIO CARIOCA e do Clube de Engenharia.

Por seu turno, o general Osvaldo Pinto da Veiga, que presidiu a 4ª Comissão Técnica do conclave, fêz uma exposição do trabalho realizado no Seminário, afirmando que ali se discutiu os magnos problemas do mundo, que é o da obtenção do combustível sólido. "Em última análise — acentuou — propôs-se êste Seminário proceder a um levantamento das possibilidades carvoeiras nacionais para atender à crescente demanda de aço no país e também para aumentar a nossa capacidade de geração de energia elétrica".

ABERTURA DOS TRABALHOS

Abrindo a sessão, falou em nome do Clube de Engenharia o seu presidente em exercício, eng.º Saturnino de Brito Filho, que declarou ser o certame que ora se encerrava "do mais alto significado econômico para o país".

O jornalista Danton Jobim, diretor-redator-chefe dêste jornal, em nome do DIARIO CARIOCA, apresentou os agradecimentos da emprêsa à colaboração valiosa dos técnicos que participaram do conclave.

Ressaltou, ainda, o sr. Danton Jobim a cooperação do Clube de Engenharia para o êxito do Seminário, afirmando que sem êle não seria possível levar avante a tarefa a que se propôs o DC.

Integraram a mesa diretora dos trabalhos o presidente do Clube de Engenharia, eng.º Saturnino de Brito Filho, o presidente do Seminário, engenheiro Luciano Jacques de Morais, o representante do ministro de Minas e Energia sr. Gabriel Mauro de Araújo Oliveira, o vice-presidente da CSN, sr. Heriberto Hulse, senador Saulo Ramos, Guido Mendino e Basílio Celestino, e o deputado federal Walter Giordane Alves.

REDAÇÃO-FINAL

Não obstante, ter sido ontem encerrado o Seminário Econômico do Carvão Nacional, os presidente das Comissões-Técnicas, ainda se encontram elaborando a redação-final das conclusões e recomendações finais do Seminário, as quais serão publicadas no tablóide especial que o DIARIO CARIOCA irá editar no dia 9 de julho, domingo, como suplemento dêste jornal.

DE GAULLE EXORTA MUNDO LIVRE A CONTINUAR UNIDO

RECORDE SÔBRE O ATLANTICO

Um bombardeiro da Fôrça Aérea dos Estados Unidos, do tipo "Hustler B-58", bateu, recentemente, o recorde de travessia do Atlântico, ao realizar o vôo de Nova Iorque a Paris em três horas e 20 minutos. A velocidade média foi de 5.900 quilometros horarios. A façanha foi realizada como parte das celebrações do vôo de Charles Lindbergh, o primeiro a cruzar o Atlântico sem escalas, há 34 anos passados. Na foto, em cima os tripulantes do B-58, major William Payne, pilôto, capitão William Polhemus, navegador e capitão Raymond Wagener, artilheiro. Embaixo, o B-58 ao ser reabastecido em pleno Atlântico, por um avião-tanque (Foto USIS-DC)

"Não está longe a descarga do raio"

EPINAL —

O presidente da Republica, Charles De Gaulle, fêz uma advertência ao mundo, dizendo que a humanidade "está em vésperas" de uma grave crise, e preveniu que "não está longe a descarga do raio" se o Ocidente não conseguir permanecer unido.

O presidente foi ruidosamente aplaudido por milhares de cidadãos na praça principal desta localidade da França Oriental, onde começou o seu terceiro dia de excursão pela Lorena para "familiarizar-se com o povo".

ARGELIA FRANCESA

Ao longo de sua rota, o presidente, num automóvel descoberto e sem chapéu, apesar do Sol intenso, foi alvo de grandes aclamações dos cidadãos. Porém, também se viu em face de alguns casos de sabotagem de mínima importância, assim como de cartas enviadas às autoridades municipais aparentemente por militantes do movimento "Argelia Francesa", inimigos da política de De Gaulle relacionada com a terra argelina.

Num trecho de sua rota, elementos desconhecidos danificaram postes telefônicos. Em algumas povoações e aldeias os membros dos municípios receberam cartas com ameaças de represálias e de incêndio da Casa do Conselho se o prefeito dispensasse recepção extraordinária ao presidente da República.

VÉSPERA DE CRISE

"Estamos em vésperas de uma séria crise internacional — disse De Gaulle. No Leste existe um bloco e nós não sabemos definidamente se quer a guerra ou a paz. Creio que isto ficará estabelecido em breve. Em face dêste risco não há melhor garantia para o mundo livre que a solidariedade.

"Sem esta unidade, sem esta solidariedade, não estará longe a descarga do raio. Se permanecermos unidos, creio na paz para o mundo".

Como em seus discursos anteriores, De Gaulle concentrou a maior parte de suas declarações em Epinal nas perspectivas de paz na Argélia, dizendo:

"Todo o nosso esfôrço, tôda a nossa vontade consistem em mudar as antigas relações entre a França e a Argélia por relações entre países soberanos e independentes que, não obstante, permaneçam associados". — (UPI-DC)

DESCOBERTA DE SEIS TÚMULOS ROMANOS

ANCONA —

Seis túmulos romanos foram descobertos na província de Ancona, durante escavações nas proximidades de Sirolo. Foram encontrados também, vasos em terracota. (ANSA-DC)

FRANÇA E TUNISIA VÃO REATAR RELAÇÕES

PARIS —

Círculos bem informados de Paris comunicaram, hoje, que a França e Tunísia projetam reestabelecer suas normais relações diplomáticas, nomeando novos embaixadores.

Os embaixadores de ambos os países foram retirados em 1957. (DPA-TRP)

James Stewart escapou do desastre de avião

NAIROBI, Kênia —

O famoso ator cinematográfico James Stewart escapou, hoje por pouco da morte.

O avião particular que o conduzia ao seu primeiro grande "safari" nas selvas africanas espatifou-se ao solo perto de Galole, no Kênia.

STEWART ILESO

As notícias recebidas de Galole, uma localidade ao leste de Nairobi que uma vez foi centro das atividades dos Mau-Mau, dizem que Stewart saiu ileso ao cair o avião durante sua aterragem.

Também saíram ilesos sua espôsa e um amigo, Kirk Johnson que o acompanhavam. (UPI-DC).

"BEGONA" ENTROU NO PÔRTO REBOCADO

WILLEMSTAD (Curaçao) —

O navio espanhol "Begona", com suas 800 pessoas a bordo, entrou neste pôrto pouco antes das 3 horas da manhã de hoje.

O "Begona", que havia perdido ontem a hélice, acidente que originou uma falsa notícia de que estava soçobrando, veio rebocado até Willemstad pelo rebocador "Turmoil". (UPI-DC)

Espeleólogos vão explorar a gruta de Tessare

ANCONA —

Realiza-se na gruta de Tassare, no Monte Nerone uma exploração espeleológica pela C.A.I. de Jesi, com o Espeleo Club de Roma.

A exploração dar-se-á sob os auspícios da Faculdade de Ciências Biológicas da Universidade de Roma e pelo Instituto Geográfico e Militar de Florença.

OBJETIVO

O objetivo da emprêsa é o de realizar um segundo levantamento topográfico da gruta e de encaminhar estudos sôbre a fenomenologia subterrânea.

EXPLORAÇÃO

Os espeleólogos procurarão explorar os mais recônditos funis da cavidade, jamais visitados por outras expedições. — (ANSA-DC).

Laos: Novasan lutará pelo govêrno neutro

WASHINGTON —

O major-general Phoumi Nasavan, "homem forte" ocidentalista do Laos, disse hoje ao presidente Kennedy que as facções laosenses prosseguirão seus esforços para estabelecer um govêrno neutro livre da dominação comunista.

Nosavan, vice-presidente ministro e ministro da Defesa de seu país, visitou a Kennedy na Casa Branca durante mais de uma hora como culminação de dois dias de conversações com altos funcionários norte-americanos.

NEUTRALIDADE

Declarou aos jornalistas que o Laos quer agora dirigir-se para uma situação de estreita neutralidade, evitando participar em disputas internacionais e prevenir a ingerência estrangeira em nossos próprios assuntos.

A pergunta de si havia dito a Kennedy o mesmo que estava dizendo aos repórteres, Nosavan respondeu afirmativamente.

Foi acompanhado à Casa Branca pelo embaixador especial Averell Harriman, chefe da delegação dos Estados Unidos na Conferência de Genebra sôbre o Laos, que disse seus planos de possibilidade de regresso ali são indefinidos.

CARTA

Em Genebra a Polônia Comunista pediu hoje a aprovação de uma carta de neutralidade para o Laos baseada nas decisões tomadas pela reunião de cúpula dos principais rivais laosenses e nos "cinco principais da coexistência pacífica" que promovem os comunistas. O vice-ministro do Exterior polonês, M. Naszkowski, declarou na Conferência de Paz de 14 Nações, reunida nesta cidade, que a decisão tomada pelos príncipes em Zurich e apoiada por Moscou, representa a atitude "oficial" do reino da Ásia Sul-Oriental.

PROTEÇÃO DA OTASO

A reunião "de cúpula" de Zurich — à qual assistiram os príncipes Boum-Oum, do Govêrno Real laosense; Souvanna Phouma, ex-primeiro ministro e chefe "neutralista", e Sophanouvong, chefe dos rebeldes do Pathet Lao — estipulou que o país devia retirar-se da proteção da Organização do Tratado da Ásia Sul-Oriental (OTASO) — (UPI-DC).

Dean talvez não volte à reunião de Genebra

WASHINGTON —

Dá-se, hoje, como improvável, nesta capital, o regresso de Arthur Dean a Genebra para prosseguir, pessoalmente, nas conversações sôbre o término controlado das experiências atômicas.

A impressão geral em Washington é a de que não vale a pena voltar ao assunto, que depois de mais de dois anos e meio e centenas de sessões, não chegou a uma resolução adequada.

SITUAÇAO ESTAVEL

Enquanto, em Genebra, a situação permanece no mesmo estado de coisas, em Washington as conversações continuam à portas cerradas.

SEGRÊDO

As conversações bilaterais Russo-Americanas, sôbre o desarmamento, ainda que um absoluto segrêdo envolva as sessões, faz crer, no entanto, que se possa chegar a algum resultado positivo.

DEBATE

Casualmente, os Estados Unidos se preparam para um possível debate sôbre o desarmamento na Assembléia Geral das Nações Unidas, no próximo outono. (DPA-TRP-DC).

FESTEJOS DE RANIER NAS MALORCAS

MALORCAS —

O príncipe Ranier de Mônaco e sua espôsa Grace Kelly darão grandes festas em sua estância de Malorcas, onde chegaram hoje. Entre as festas que se preparam aos seus convidados estão incluídas corridas de touros, privativa da praça de Palma.

Os príncipes chegaram no iate do armador Aristóteles Onassis que, como sempre, se faz acompanhar da cantora Maria Callas. (DPA-TRP)

Coréia: Magruder passa o comando militar

TOQUIO —

O comandante-em-chefe das fôrças norte-americanas e da ONU, na Coréia do Sul, general Carter B. Magruder, entregou, hoje, seu comando ao tenente-general americano, Guay S. Meloy, recentemente, promovido ao pôsto de general.

Magruder, que tem 61 anos de idade, aposentou-se, agora, depois de 43 anos de carreira militar.

RELAÇOES TENSAS

As relações entre Magruder e o general Yung Chang, chefe fiel ao nôvo govêrno revolucionário e dirigente do golpe de estado de tropas Sul-Coreanas, também, sob o comando de Magruder, tomaram parte na revolução, embora contra a vontade do comandante americano.

Magruder é o segundo dirigente americano a abandonar o país e um dos que criticaram a revolução enérgica e constantemente.

O ex-embaixador Marshall Green, têrça-feira, passou seu cargo ao nôvo embaixador, sr. Samuel Berger. (DPA-TRP).

Pediu demissão um ministro argentino

BUENOS AIRES —

Demitiu-se o ministro argentino dos Transportes Publicos, Guido Belzoni, nomeado na reforma do gabinete feita em abril passado.

Em sua carta de demissão, apresentada ontem, o ministro justifica sua decisão, dizendo que se viu impossibilitado de desempenhar suas tarefas conforme pensava.

CAUSA DA DEMISSAO

Os observadores políticos atribuem a demissão a divergências entre Belzoni e o chefe do chamado gabinete técnico e Ministro das Obras Públicas, Arturo Acevedo, e também com o presidente Arturo Frondizi, no que se refere a pormenores do plano de reorganização ferroviária.

Esse plano, concebido em virtude de o alto deficit nas estradas de ferro (2.300 milhões de pesos) foi repetidamente qualificado por Frondizi e Acevedo como a mais urgente tarefa da política argentina, mas que tropeça na resistência dos sindicatos. Acevedo ocupará, interinamente o cargo deixado vago por Belzoni. —

"Transit" indicará as rotas no mar

WASHINGTON —

O satélite norte-americano «Transit», pôsto em órbita com grande êxito, é o precursor da época em que os navios poderão navegar sob quaisquer condições meteorologicas, valendo-se das informações transmitidas pelos veículos espaciais em vôo em tôrno da Terra.

O «Transit» é o principal satélite de um grupo de três colocados simultâneamente em órbita por um poderoso foguete Thor-Able-Star, ontem, em Cabo Cañaveral, Florida.

INVESTIGAÇAO METEOROLOGICA

Os outros dois satélites são o "Grab", em forma de tambor, que investigará os efeitos das manchas solares, nas comunicações radiofônicas, e o "Injun" de forma esférica, que estudará as auroras boreais — isto é as chamadas luminescências setentrionais.

O vice-almirante J. T. Hayward, sub-chefe de Operações Navais declarou que o grande êxito obtido com o lançamento do "Transit" nos faz acreditar em que, a fins de 1962, estrará em serviço ativo um sistema de investigações meteorológicas a base de satélites.

O satélite modêlo atualmente em órbita foi lançado unicamente com fins experimentais.

ROTAS NO MAR

Êste sistema, quando totalmente realizado, proporcionará aos navios todos os dados necessários à navegação. Cada satélite "Transit" levará aparelhos eletrônicos inclusive uma unidade de "memoria", que capta informações enviadas das estações terrestres. Um navio que esteja em contato com o satélite, por meio de seus aparelhos eletrônicos, receberá informações, que poderão ser traduzidas automaticamente em dados de longitude e latitude. Com êstes dados o comandante do navio determinará sua exata posição no mar.

O sr. R. B. Kershner, chefe do Laboratório de Fisica Aplicada da Universidade de Johns Hopkins, autor do projeto do "Transit", declarou que o satélite está equipado com um gerador atômico, considerado a mais importante fonte de energia. Os satélites norte-americanos anteriormente postos em órbita tinham baterias químicas ou células solares produtoras de energia.

DURAÇAO

O novo dispositivo, o primeiro lançado ao espaço sideral, tem por combustível a radiação, produzida por um pequeno pedaço de plutônio-238, suficiente para fornecer energia durante muitos anos.

Os satélites "Transit" para serviço ativo serão construídos para terem uma duração de pelo menos cinco anos. (USIS-DC)

SINDICATO NACIONAL DOS MESTRES DE PEQUENA CABOTAGEM E DOS CONTRAMESTRES EM TRANSPORTES MARITIMOS

EDITAL

De acôrdo com o disposto no Artigo 6.º das Instruções baixadas com a Portaria Ministerial n.º 146 de 18 de outubro de 1957, faço saber aos que virem êste edital ou dêle tomarem conhecimento que a chapa registrada concernente a eleição a ser realizada por correspondência até o dia 18 de agôsto de 1961 no SINDICATO NACIONAL DOS MESTRES DE PEQUENA CABOTAGEM E DOS CONTRAMESTRES EM TRANSPORTES MARITIMOS, sito na Avenida Venezuela, 27 — 5.º andar — sala 513, foi a seguinte:

CHAPA
DIRETORIA

ARMANDO MAIA — Matricula Cap. dos Pôrtos n.º 4.392, «PARANAGUA», exercendo a presidência do Sindicato.

ADEMAR LATRILHA DE SANTANA — Matricula Cap. dos Pôrtos n.º 92.062, «RIO DE JANEIRO», trabalhando no Lóide Brasileiro.

NICOMEDES RIBEIRO DOS SANTOS — Matricula Cap. dos Pôrtos n.º 92.312, «ESTADO DA GUANABARA», trabalhando na Cia. Nac. Nav. Costeira.

JOSÉ FERREIRA RAMOS — Matricula Cap. dos Pôrtos n. 8.007, «SANTOS», trabalhando na Nav. Comércio Sergipe Paraná.

JOÃO FRANCISCO DOS ANJOS — Matricula Cap. dos Pôrtos n.º 10.761, «ALAGOAS», trabalhando no Lóide Brasileiro.

SUPLENTES DA DIRETORIA

JOÃO GUARDIANO PEREIRA — Matricula Cap. dos Pôrtos n.º 1.321, «RIO GRANDE DO NORTE», trabalhando na Cia. Navegação Sul-Riograndense.

JORGE DOS ANJOS A. PITTA — Matricula Cap. dos Pôrtos n.º 1.575, «CABO FRIO», trabalhando na Cia. de Nav. Irmãos Gomes.

WALDI SANTANA — Matricula Cap. dos Pôrtos n.º 8.191, «FLORIANOPOLIS», trabalhando no Departamento de Pôrtos, Rio e Canais.

JÚLIO VIEIRA DOS SANTOS — Matricula Cap. dos Pôrtos n.º 17.528, «RIO DE JANEIRO», trabalhando na Cia. Nav. Riograndense Ltda.

IRINEU MANOEL DE FIGUEIREDO — Matricula Cap. dos Pôrtos n.º 1.962, «CABO FRIO», trabalhando na Cia. de Nav. Beranger.

MEMBROS DO CONSELHO FISCAL

ARIVALDO VIEIRA DOS SANTOS — Matricula Cap. dos Pôrtos n.º 161, «ARACAJU», trabalhando na Cia. Fluvial Marítima.

MOISES DOS ANJOS — Matricula Cap. dos Pôrtos n.º 101.904 «RIO DE JANEIRO», trabalhando na Cia. Siderúrgica Nacional.

ALCIDES CAMPOS SILVA — Matricula Cap. dos Pôrtos n.º 2.161 «SANTOS», trabalhando na Cia. de Navegação Maritima.

SUPLENTES

AGENOR AMERICO FERREIRA — Matricula Cap. dos Pôrtos, n.º 2.311, «CABO FRIO», trabalhando na Cia. de Nav Beranger.

AVENILDES DANTAS DE ARAUJO — Matricula Cap. dos Pôrtos n.º 85.192, «RIO DE JANEIRO», trabalhando no Lóide Brasileiro.

JOSÉ ARAUJO VIEIRA — Matricula Cap. dos Pôrtos n.º 11.439 «RIO DE JANEIRO», trabalhando na Cia. Nac. de Nav. Costeira

DELEGADOS CONSELHO DA FEDERAÇAO

ARMANDO MAIA — Matricula Cap. dos Pôrtos n.º 4.392 «PARANAGUA», exercendo a presidência do Sindicato.

ADEMAR LATRILHA DE SANTANA — Matricula Cap. dos Pôrtos n.º 92.062, «RIO DE JANEIRO», trabalhando no Lóide Brasileiro.

JOSÉ FERREIRA RAMOS — Matricula Cap. dos Pôrtos n. 8.007, «SANTOS», trabalhando na Nav. Comércio Sergipe Paraná.

SUPLENTES

NICOMEDES RIBEIRO DOS SANTOS — Matricula Cap. dos Pôrtos n.º 92.312, «ESTADO DA GUANABARA», trabalhando na Cia. Nac. Nav. Costeira.

JOÃO FRANCISCO DOS ANJOS — Matricula Cap. dos Pôrtos n.º 10.761, «ALAGOAS», trabalhando no Lóide Brasileiro.

WALDI SANTANA — Matricula Cap. dos Pôrtos n.º 8.191, «FLORIANOPOLIS», trabalhando no Departamento de Pôrtos, Rio e Canais.

De acôrdo com a Portaria Ministerial n.º 146, de 18 de outubro de 1957, Artigo 7.º, § 1.º, fica aberto o prazo de 5 (CINCO) dias para impugnação de candidatos.

Rio de Janeiro, 29 de junho de 1961.

a.) ARMANDO MAIA — Presidente

Joaquim Rodrigues Assumpção

(MISSA DE 7.º DIA)

Nair Alves Assumpção, filhos, genros, netos e demais parentes agradecem sensibilizados as manifestações de pezar recebidas por ocasião do falecimento de seu saudoso esposo, pai e avô — JOAQUIM RODRIGUES ASSUMPÇAO e convidam parentes e amigos para assistirem à missa de 7.º dia que mandam celebrar, hoje sábado, 1.º de junho, às 9,30 horas, na Matriz de Santo Agostinho e São Januário, na Rua São Januário. Antecipadamente agradecem a todos que comparecerem a êsse ato de fé cristã.

PARABÉNS, DONA DE CASA
chegou
SUPER-SABÃO RIO AZUL
em pó ou em barra, no tanque ou na cozinha

LOJAS
PASSA-SE CONTRATOS DE 5 ANOS
Rua Estácio de Sá, 116 e Rua Barata Ribeiro, 147-B
Tratar na Rua do Catete, 137

uma simples negligência...

...pode causar um sinistro

10 mandamentos de prevenção contra incêndios

1. Tenha de côr, ou mantenha à vista êste número: 32-1234 CORPO DE BOMBEIROS. À primeira manifestação de incêndio, disque-o.
2. Quando solicitar socorro ao CORPO DE BOMBEIROS, dê o número do aparelho que utiliza, assim, possibilitará a confirmação do pedido.
3. De carro ou a pé, ao ouvir a sirene do CORPO DE BOMBEIROS, dê imediata passagem ao socorro. Êle tem missão urgente a cumprir.
4. Não estacione seu carro junto a hidrante de incêndio. A ação dos BOMBEIROS será dificultada por esta sua infração.
5. Procure conhecer o emprêgo da aparelhagem de incêndio do seu edifício ou estabelecimento. Mantenha-a em perfeito estado de funcionamento. Ela não só lhe possibilitará debelar um incêndio, como ao socorro de BOMBEIROS uma ação decisiva e eficaz.
6. Quando substituir um fuzível queimado por outro, e êste fundir-se também, recorra a um profissional para inspecionar o circuito elétrico.
7. Esteja atento para não esquecer ligados aparelhos elétricos de uso doméstico. Ao afastar-se de casa ou local de trabalho, desligue a chave elétrica.
8. Não fume em locais perigosos, especialmente onde haja inflamáveis, ou à hora de deitar-se. A ponta de cigarro não deve ser atirada a êsmo.
9. Não permita que crianças brinquem com fogos de artifícios, fósforos, ou soltem balões. Essas brincadeiras, aparentemente inocentes, podem se transformar em imprevistas catástrofes.
10. Quando tiver dúvida sôbre algo concernente à prevenção contra incêndio, recorra ao CORPO DE BOMBEIROS, que lhe indicará o caminho a seguir.

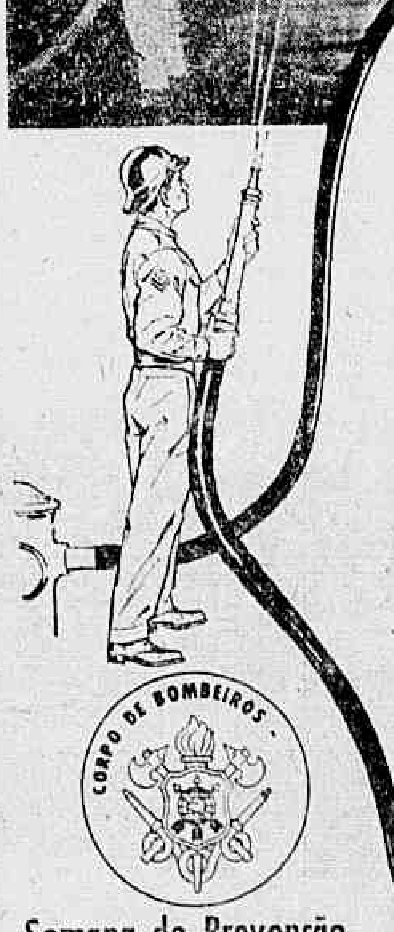

Semana de Prevenção Contra incêndios

Colaboração deste Jornal

Da Praça dos Três Podêres

Convivência PSD-PTB

ABELARDO JUREMA

BRASILIA —

Já se disse, e com muita propriedade, que o PSD e o PTB são partidos que se completam na vida brasileira. Surgidos das mesmas fontes de inspiração, maltratados por adversários comuns, conjugados pelo mesmo instinto de sobrevivência e influenciados nas suas origens por Vargas, PSD e PTB se estranham em muitas oportunidades, mas se unem sempre face a uma conjuntura política e social que se vem repetindo periòdicamente.

COMPLETAM-SE, O PSD E O PTB

Há quem ache que o PSD sem o PTB irá para a reação; e o PTB sem o PSD, rumaria para a revolução. Daí os entreveros entre ambos. Como líder do govêrno, no passado, muitas dores de cabeça tive para evitar que se rompesse de todo essa aliança. Felizmente, o bom-senso sempre predominou nas horas difíceis e a situação chega até aqui sem modificações profundas.

Ainda agora, a crise toma aspectos difíceis. Na tramitação do projeto da Lei Antitruste, as divergências mais agudas e inconciliáveis, aparentemente, eclodiram na Comissão de Economia.

INTERVENÇÃO TOTAL NO SETOR ECONÔMICO

Com a ausência de Daniel Faraco (PSD) e de Carneiro Loyola (UDN), a Comissão de Economia se reuniu sob a presidência de Jacó Frantz (PTB). Congregaram-se os petebistas numa turma, obtiveram maioria e entre as coisas aprovadas surgem estas muito inocentes:

a) O CADE (Conselho Administrativo de Defesa Econômica) orientará a economia do país, conferindo-se-lhe mais podêres do que os do Legislativo e Executivo;

b) fixará a percentagem normal de lucro, tendo em vista a natureza e a localização das emprêsas e o gênero de negócio;

c) fixará as regras sôbre o reinvestimento dos saldos nos fundos de reserva, de depreciação, de desenvolvimento e de outros;

d) fixará os dividendos, tendo em vista a natureza e a localização das emprêsas e o gênero de negócio;

e) definirá os métodos de concorrência desleal.

Estava assim planejada a grande batalha do plenário. Êsse substitutivo seria defendido pelo PTB, como questão fechada, enquanto o PSD e os demais partidos se dividiriam entre os substitutivos da Comissão de Justiça e de Finanças.

REAÇÃO DO CENTRO

Não falta ao PSD como aos partidos em geral, na Câmara, homens vivíssimos, como um Gileno de Carli (Pernambuco) que ao regressar do seu Estado, vasculhou o regimento e conseguiu que a Comissão de Economia anulasse, ontem, a votação anterior, determinasse a sua renovação e submetesse à Comissão de Justiça o artigo 22 do substitutivo por ela anteriormente aprovado, uma vez que fere matéria constitucional como delegação de podêres e competência.

Gileno De Carli alinhou várias considerações e, apesar de agrônomo, realizou trabalho com fundamento jurídico. Salientou que era tradição na Comissão de Economia, a discussão e votação de projetos de repercussão na vida econômico-financeira do país, com um número ponderável de membros efetivos das duas turmas e nunca com o predomínio de suplentes. Mostrou que não havia sido respeitada a proporcionalidade partidária. Por último, convenceu a maioria da Comissão que a matéria inserida no artigo 22 era da competência privativa da Comissão de Justiça que, pelo artigo 28 do Regimento da Câmara, deve opinar sôbre o aspecto constitucional e jurídico e ainda a sua feição técnico-legislativa.

Jacó Frantz, um dos vice-presidentes da Comissão e relator da matéria no mesmo órgão, abandonou a reunião e renunciou à sua tarefa de relatar a proposição. Os petebistas estão solidários com o deputado paraibano e irão lutar em plenário pelos seus pontos-de-vista.

UMA SOLUÇÃO PARA UMA REPÚBLICA DEMOCRÁTICA

José Maria Alkmim e Almino Afonso irão ter muito trabalho por tôda esta semana, afora as complicações que se sucedem em tôdas as votações de matérias de importância e repercussão nacionais. A habilidade de ambos, mais uma vez se assenta o destino da aliança PSD e PTB.

Além do PSD e do PTB, no caso, estão regimentadas a Frente Parlamentar Nacionalista e a Ação Democrática Parlamentar, com roteiros opostos.

A Lei Antitruste está vivendo os seus momentos difíceis na Câmara. A demora na sua tramitação se deve a todo êsse jôgo de tendências que refletem uma opinião pública dividida por antagonismos econômicos e controvérsias políticas.

Se não é fácil um denominador comum que concilie pessedistas e petebistas, exemplos há que nos enchem de esperança numa solução satisfatória e melhor ajustada a uma média ponderável da opinião pública e dos interêsses nacionais.

Por enquanto é a batalha de princípios e convicções que está sendo travada. Por último, será a solução que mais convenha a uma República Democrática como a nossa.

SÚMULA DE MINAS

Reunião de bispos em Cel. Fabriciano dia 4

BELO HORIZONTE —

Arcebispos metropolitanos de Minas (Belo Horizonte, Mariana e Diamantina), o arcebispo auxiliar do Rio de Janeiro e o arcebispo de Vitória, estarão reunidos com cinco bispos e vinte sacerdotes do Vale do Rio Doce, de 4 a 7 de julho, em Coronel Fabriciano, para apreciar os seguintes problemas: Industrialização da Bacia do Rio Doce e seus impactos humanos; Estrutura Agrária e Produção Rural; a Evangelização Ajustada ao Tempo e ao Meio.

Cada um dêsses itens será relatado por bispo prèviamente designado, seguindo-se círculo de estudos sôbre a matéria, presidido por dom Hélder Câmara, secretário-geral da Conferência Nacional dos Bispos do Brasil. O conclave está sendo aguardado com interêsse, pelos bons resultados que poderá oferecer.

TUDO PRONTO

Esta cidade já está pronta para receber os bispos que se encontrarão aqui para discutir problemas do Vale do Rio Doce.

Tôdas as providências já foram tomadas para que êsse encontro, a exemplo do que ocorreu no Nordeste, alcance o êxito desejado. As autoridades municipais e eclesiásticas aguardam apenas o dia 4 de julho para o Encontro dos Bispos.

OUTRAS OBRAS

Interessados em orientar o desenvolvimento espiritual nos moldes do progresso material da região, bispos e sacerdotes que participarem do encontro visitarão as obras que estão se realizando no Vale, especialmente as habitações que estão sendo construídas para técnicos japonêses e operários brasileiros. As obras da USIMINAS também serão visitadas por todos os que comparecerem ao Encontro dos Bispos no Vale do Rio Doce.

EMPRÉSTIMOS INTERNOS

Líderes oposicionistas estiveram reunidos para examinar detalhadamente o projeto que pede autorização para um empréstimo interno no valor de 20 bilhões de cruzeiros. Decidiram os parlamentares oposicionistas impedir a aprovação nos têrmos em que foi solicitado pelo govêrno. A Oposição pretende incluir no projeto uma série de condições e limitações. O deputado Jorge Carone, do PR, vai apresentar emenda reduzindo o montante do valor pretendido.

SARGENTO X GENERAL

O segundo sargento Murilo Cássio Batista impetrou mandado de segurança contra o general comandante da 4a. Região Militar que, segundo o impetrante, lhe vedou a continuação no Exército Nacional, com exclusão de 11 dias antes de sua efetivação. Dizendo que o seu engajamento já havia sido deferido no Ministério da Guerra, assim como a sua matrícula no Curso de Aperfeiçoamento de Sargentos Burocratas, o impetrante pede a sua manutenção no pôsto de 2º sargento no serviço ativo do Exército Nacional, com tôdas as vantagens e regalias, já que o ato que o excluiu é "ilegal, ilegítimo e fraude à lei, com abuso de poder".

UEE PENHORADA

A Prefeitura ajuizou ação contra a União Estadual dos Estudantes de Minas Gerais, para pagamento de impostos em atraso dos exercícios de 1959 a 1950. A Municipalidade solicitou a penhora dos bens da entidade máxima dos estudantes mineiros incluindo o prédio 694, da Rua dos Guajajaras, que serve de sede à UEE.

A dívida da UEE é de 120 mil cruzeiros. A ação corre no Forum à revelia dos responsáveis pela União Estadual dos Estudantes de Minas Gerais.

VÁRIAS

1 — A população de São João Del Rei está confiante em que as autoridades responsáveis tomem providências urgentes para reparos na pavimentação da rodovia MG-60, Barbacena-São João Del Rei.

2 — O capital da FERROBEL, sociedade de economia mista, criada pela Prefeitura de BH para exploração do minério de ferro do município será de 200 milhões de cruzeiros. Dêstes, 60 por cento serão subscritos pela municipalidade.

3 — O vereador Antônio Neves Teixeira não conseguiu que o Departamento de Bondes e Ônibus, de BH, revogasse o recente aumento das passagens de bondes e ônibus, de 5 e 7 cruzeiros, respectivamente, sendo derrotado na Câmara Municipal.

4 — O Sindicato dos Empregados no Comércio de Uberlândia indicou os seguintes nomes para as eleições da nova diretoria da entidade no corrente mês: Conselho Administrativo — Válter Pereira, Francisco José Custódio e João Neri Antelman; Conselho Fiscal — Lázaro Dechichi, Luís Alves Visibell e Lázaro José Abadi; Conselho de Representação — Válter Pereira e Francisco José Custódio.

5 — Os vereadores Sebastião Mendes Barros, Antônio M. Rocha e Sebastião Rodrigues da Cunha visitaram o grupo escolar da Vila Matias, em Governador Valadares e verificaram que o prédio se encontra em condições lastimáveis e com a água cortada pela Prefeitura.

6 — Causou geral consternação em Teófilo Otoni o falecimento do prof. Patrício F. Gomes, membro do Diretório local do PSD, ex-presidente da Câmara Municipal e que teve tôda sua vida ligada à educação da mocidade de Teófilo Otoni.

Assembléia por dentro

Aliomar Baleeiro, a propósito do "bicho", disse que o jôgo tem mais de 20 séculos. E está no Evangelho que os soldados que vigiaram Cristo, já condenado à Cruz, passaram a noite de vigília aos pés do Senhor, jogando os dados. Baleeiro só não disse que se pilatos arranjasse uma maneira de cobrar um "barato" dêsse jôgo e depois dissesse que êles foram apanhados numa armadilha, talvez o jôgo tivesse se acabado ali.

* * *

Na votação do veto ao projeto das irradiações — votação secreta em sessão pública — o número de votos não coincidiu com o número de votantes, e a votação foi anulada. Na votação secreta, em sessão secreta para escolha de Dulce Magalhães, houve a mesma irregularidade e a eleição foi válida. E o presidente Lopo Coelho ainda declarou que contar de público o que se passa numa sessão secreta é caso de cassação de mandato.

* * *

Diálogo entre duas pessoas à porta da Assembléia, pouco antes de começar a sessão na tarde de ontem: "O que desmoraliza o "bicho" não é a contribuição que um "banqueiro" possa dar para as instituições". — "E o que é?" — "E' ter na escala, bichos como vaca e o outro".

* * *

A Assembléia se fará representar no Conselho da União Parlamentar Interestadual, a realizar-se na Bahia, nos dias 1, 2 e 3, pelos deputados Aliomar Baleeiro, Danilo Nunes e Roland Corbisier. Os dois últimos são de ideologias completamente opostas e irreconciliáveis. De maneira que os reunindo num Conselho de União só mesmo por muita perversidade de Lopo Coelho que os escolheu para a missão.

BOLSISTA REGRESSOU ONTEM

RIO —

Regressou ontem ao Rio, a senhorita Maria Neide Cabral Telles, professôra do Conservatório Musical do Rio de Janeiro, que fêz um curso na Universidade do Arizona, na cidade de Tucson, com bôlsa de estudo, concedida pelo Institute of International Education.

KOSMOS
CAPITALIZAÇÃO S. A.
SORTEIO DE
Junho de 1961

S	B	L
N	I	H
R	I	T
E	F	C
R	D	A
K	Q	Q
N	R	K
K	I	X

SEDE PRÓPRIA
RUA DO CARMO ESQ.
DE SETE DE SETEMBRO
RIO DE JANEIRO

ASSEMBLEIA LEGISLATIVA

Loteria é capricho de JQ com concessionário

RIO —

O presidente da República pretende fazer passar a exploração da Loteria Federal para a União porque não gosta do atual concessionário, sr. Peixoto de Castro, declarou o deputado Jorge Valadão, na sessão de ontem da Assembléia, transmitindo, segundo assegurou, afirmação pessoalmente a êle feita pelo ministro da Fazenda.

O sr. Jorge Valadão fêz tal declaração em aparte a discussão do sr. Aliomar Baleeiro, quando êste aplaudia a orientação do govêrno federal a respeito da questão. O sr. Aliomar Baleeiro defendia a tese de ser lícito aos Estados tributar a Loteria Federal, quando a União cobra tributos das loterias Estaduais.

DISCREÇÃO DO MINISTRO

O sr. Aliomar Baleeiro, respondendo ao sr. Jorge Valadão, achou que êle não deve ter interpretado bem as palavras do ministro Clemente Mariani. Isto porque se trata de um homem tradicionalmente discreto e que não poderia fazer afirmação de tão grande responsabilidade. Achava, por isso, que o ministro se fizera entender mal pelo sr. Jorge Valadão.

C. P. I. DO "BICHO"

Foram designados, ontem, os membros da Comissão Parlamentar de Inquérito que vem examinar a questão das doações financeiras de "banqueiros" do "jôgo do bicho" à Fundação Otávio Mangabeira. Os escolhidos foram os srs. Aliomar Baleeiro, Afonso Arinos Filho, Gérson Bergher, Gama Filho e Hércules Correia.

CORPO DE BOMBEIROS

A parte destinada ao expediente da sessão foi dedicada ao Corpo de Bombeiros, por motivo da passagem de mais um aniversário de sua fundação. Falando a respeito, o sr. Paulo Alberto estranhou que até agora não tivesse sido dada aos bombeiros a gratificação por risco de vida concedida a outras classes. O sr. Miécimo da Silva comprometeu-se a pedir ao governador Mensagem nesse sentido. E o sr. Raul Brunini afirmou que a Corporação está, hoje, completamente aparelhada para desempenhar sua missão, não havendo mais perigo de ocorrer tragédias como a que se verificou no incêndio do "Vogue" e outros.

OUTROS ASSUNTOS

O sr. Átila Nunes estranhou que, até agora, tanto tempo decorrido, não tenham terminado, ainda, as obras da Avenida Chile. A pedido do sr. Raul Brunini foram transcritos nos Anais os discursos dos srs. Jânio Quadros e Carlos Lacerda, pronunciados na instalação da IV Conferência dos Governadores. Na Ordem do Dia figurou projeto aprovando convênio entre o Estado e a União para a formação de técnicos industriais.

Quer saber atuação do procurador

RIO —

O deputado Celso Murta (PSD — Minas) solicitou ao Ministério do Trabalho e Previdência Social, por intermédio da Câmara, informações a respeito da atuação do Procurador Geral da Justiça do Trabalho por ocasião de sua discutida promoção a Procurador de 2a. Categoria, bem assim como sôbre as provas que teria apresentado quando investido nas funções de Procurador Geral e com relação ao emprêgo exercido em Confederações ou em organismos a elas ligados.

Em outro item, o deputado solicita cópias dos pareceres proferidos pelo sr. Campos durante o ano de 1960 para demonstrar, segundo esclarece, que o atual chefe do Ministério Público foi sempre um desidioso no desempenho de suas funções antecedentes, esclarecendo melhor, nos seguintes têrmos: "Justifica-se a providência ora requerida o fato de ter o presidente da República declarado que não nomearia Procurador Geral da Justiça do Trabalho quem fôsse desidioso no desempenho de suas funções".

ACUSAÇÕES

Aliás, outro deputado, sr. Bezerra Leite (PTB — Pernambuco) — proferiu três discursos acusando o Procurador, do que resultaram representações de Federações e Sindicatos ao presidente da República, o qual ouviu o Consultor Geral da República.

Em seu parecer, o Consultor concluiu que efetivamente o Procurador do Trabalho não pode contratar com entidades sindicais, mas que, possivelmente, o acusado estaria desincompatibilizado, sugerindo a sua intimação para provar o que lhe fôsse possível.

O Sindicato dos Radialistas, pelo seu presidente, sr. Hemílcio Froes, representou ao ministro do Trabalho pedindo abertura de inquérito para provar o exercício concomitante das funções de Procurador Geral e de empregado do SESI. Em conclusão, solicita o afastamento ou a exoneração do sr. Campos por haver praticado infração legal e não merecer a confiança dos trabalhadores.

Pedido a CL regulamento para hotéis

RIO —

O governador Carlos Lacerda recebeu, ontem, por intermédio do advogado Celso Nascimento, um memorial pleiteando a regulamentação do funcionamento dos hotéis no Estado da Guanabara, de maneira idêntica ao que ocorre em São Paulo.

Essa medida, segundo afirmou o causídico, visa o combate ao lenocínio, garantindo, também, aos proprietários de hotéis, o trabalho honesto.

GRUPO DE TRABALHO

Salientou o advogado Celso Nascimento que o referido assunto está disciplinado no decreto-lei nº. 24.531 de 2 de julho de 1934, o qual determina que "as fichas individuais serão preenchidas pelo hóspede, e, quando êste não souber escrever, por outra pessoa, consignado-se, porém, o fato etc.".

Concluindo, pleiteou a nomeação de um grupo de trabalho sob a presidência de um membro do MP e com a colaboração da classe de advogados, para atualizar as normas de funcionamento dos hotéis da Guanabara, a fim de acabar com o lenocínio. O processo que foi protocolado com o nº. 6.048, já está no gabinete do governador para o respectivo estudo.

IBEU ABRE BÔLSAS PARA EUA

RIO —

Já estão abertas as inscrições para as bôlsas de estudos nos EUA, do Instituto Brasil-Estados Unidos. São condições essenciais à inscrição: ser o candidato brasileiro nato ou naturalizado, ter bons conhecimentos da língua inglêsa, e ter no máximo 35 anos (para as bôlsas de especialização) e ter de 18 a 21 anos para as bôlsas de nível "undergraduate".

Será exigido o curso superior para a primeira categoria e curso secundário completo para a segunda. Demais informações poderão ser obtidas pelo telefone 57-1148 ou à Av. N. S. de Copacabana 690 - 5º andar, das 9 às 12 horas e das 14 às 17,30 horas.

POLITICA DOS ESTADOS

Instala-se na Bahia um Congresso Parlamentar

SALVADOR (Bahia) —

Será instalado hoje, dia 1 de julho, nesta capital, o II Congresso da União Parlamentar Interestadual. O governador Juraci Magalhães, compreendendo a importância do encontro no momento atual, desejou presidir a sessão de abertura, que também ganha aspecto solene.

Estarão presentes nesse encontro parlamentares de tôdas as Assembléia Estaduais. (Transpress).

GOIAS: UDENISMO EM LIMOEIRO

GOIANIA —

Falando à imprensa, o sr. David Gonzaga, presidente regional da UDN, informou que a comissão udenista que deveria seguir para a cidade de Limoeiro adiou sua viagem para outra oportunidade. Naquele Município, a comissão efetuará um levantamento da política local junto aos círculos udenistas, que se queixam de perseguições políticas. (Transpress).

FELICIANO VAI ENFRENTAR LUDOVICO

O ex-governador do Estado, sr. Feliciano Ferreira, que foi eleito suplente de senador na chapa do sr. Juscelino Kubitschek, mostra-se disposto a enfrentar o senador Pedro Ludovico na convenção regional do PSD. O sr. Feliciano mostra-se confiante no resultado dos acontecimentos, por saber ser êle, de fato, o homem forte do partido, em Goiás. (Transpress).

SAO PAULO: RANAL VAI AVISTAR-SE COM JANIO

SÃO PAULO —

Está sendo esperado, nesta capital, o presidente Jânio Quadros, [illegible] do Rio, onde está tomando parte no IV Encontro dos Governadores, no Estado da Guanabara.

O chefe da nação, em S. Paulo, deverá encontrar-se com o sr. Wilson Ranal, líder nacionalista, recentemente convidado para a Embaixada do Brasil na RAU. O sr. Jânio Quadros permanecerá aqui até segunda-feira, quando regressará a Brasília. — (Transpress)

QUERIAM AS EXPULSÕES

SÃO PAULO/—

O Diretório Distrital de Santa Cecília da União Democrática Nacional distribuiu nota sôbre o resultado da reunião do Diretório Regional da agremiação, da qual resultou a recusa de expulsão de parlamentares udenistas que discordaram da orientação partidária no último pleito municipal paulistano.

Diz a nota "que aquêle Diretório lamenta a incompreensão com que a maioria apenas de 2 votos deixou aquêle órgão regional de atender a seu apêlo em favor da autêntica unidade partidária, que sòmente pode se alicerçar na disciplina livremente aceita e rigorosamente acatada por todos os companheiros de partido". — (Transpress)

ABREU SODRÉ EM SALVADOR

SÃO PAULO —

Seguiu para Salvador o deputado Abreu Sodré, presidente do Legislativo paulista. Na capital baiana, o parlamentar paulista tomará parte na reunião preliminar do II Congresso de Assembléias Legislativas.

Como se sabe, êsse conclave deveria ser realizado em Salvador, mas, devido à solicitação do Legislativo gaúcho, foi transferido para Pôrto Alegre. — (Transpress)

R. G. DO SUL: PRETENDEM AFASTAR CARDOMANHO

PÔRTO ALEGRE —

Os parlamentares pessedistas iniciaram um movimento no Legislativo gaúcho no sentido de afastar o deputado Hélio Cardomanho da presidência daquela Casa.

Consideram os referidos parlamentares que o atual presidente do legislativo vem cometendo irregularidades, como dirigente da Assembléia Legislativa. — (Transpress).

OPOSIÇÃO CONTRA CARGO DE VICE

PÔRTO ALEGRE —

O projeto legislativo solicitando a criação do cargo de vice-governador no Rio Grande do Sul está causando certos embaraços nas áreas oposicionistas, caso o mesmo venha a ser aprovado.

Os cinco partidos oposicionistas vêem com a aprovação dêsse projeto um fortalecimento para as hostes situacionistas, que com isso poderá facilitar alianças proveitosas dos governistas com os partidos que os apoiam. — (Transpress).

JANISMO COESO

PÔRTO ALEGRE —

O deputado Nei Fonseca, em declaração à imprensa, disse que a unidade das fôrças janistas no Rio Grande do Sul representa um caminho certo para a tomada de posição, visando às eleições estaduais em 1962. Terminou por afirmar que: "Não há a menor dúvida com referência ao interêsse daquelas fôrças nessa coesão decisiva. — (Transpress).

Suspenso ao passear no carro oficial

RIO —

O engenheiro do DCT, Félix Guimarães, ex-diretor do Telégrafo, em virtude de ter utilizado uma viatura daquele Departamento fora dos horários estabelecidos para serviço, acaba de ser suspenso por 30 (trinta) dias.

A recente portaria do coronel Gustavo Eugênio de Oliveira Borges, diretor-geral dos Correios e Telégrafos, foi baseada no decreto baixado pelo presidente Jânio Quadros, em 26 de maio último, regulamentando a lei que dispõe sôbre o uso de carros oficiais.

MULTA

Aplicando pela primeira o § 3.º do artigo 4.º da lei 1.081, de 13-4-50, o coronel Borges mandou converter em multa a suspensão aplicada ao engenheiro, o qual foi pilhado em flagrante, guardando um carro da Repartição na garagem da sua residência.

A referida punição foi, também, aplicada ao tecnologista Eddielys Guimarães, filho do engenheiro Félix, à cuja disposição se encontrava outra viatura do DCT.

Telefones: denúncias de Amaral infundadas

RIO —

"Efetivamente os ex-vereadores, assim como deputados e senadores, receberam prioridades para serem instalados telefones, disse ontem, da tribuna da Câmara dos Vereadores, o sr. Castro Meneses, a respeito das denúncias formuladas através da tribuna e da televisão, pelo sr. Amaral Neto, líder do govêrno, porém, prioridade não é pròpriamente o telefone: é preciso que haja linha, e cabo vago, a fim possa ser instalado. Que S. Exa. consulte à Companhia Telefônica, se quiser ser honesto consigo mesmo, para saber daquelas prioridades concedidas, quantos aparelhos foram colocados".

Em aparte o sr. Jair Martins estranhou que em sua denúncia o líder do governador não citasse os seus atuais colegas e ex-vereadores e ex-deputados, que também receberam telefones: Hugo Ramos, Amando Fonseca, Frota Aguiar, Aliomar Baleeiro, Gonzaga da Gama, Miécimo da Silva, Valdemar Viana, Lígia Bastos, Raul Brunini, Lopo Coelho, Sandra Cavalcante, Sami Jorge, Levi Neves. O sr. Salomão Filho desafia o líder do govêrno que prove, tal como disse pela TV, ter êle, Salomão Filho, vendido um só aparelho telefônico, e então êle se afastará definitivamente da vida pública. "Êle que prove isso: se não provar, que também se afaste da vida pública. Êsse é o repto que lhe faço, e que, em carta ao líder do PTB(Saldanha Coelho, lançarei à S. Exa".

VOTOS

Lida e aprovada a ata da sessão anterior, sob a presidência do sr. José Bonifácio e com a presença de 29 deputados, foram formulados os seguintes votos: Batista Stavola de congratulações ao "Diário da Noite" pela instituição do Certamen de Quadrilhas e com o Atlas Atlético Clube, campeão do mesmo, e ao prof. Fausto Paranhos, diretor de cultura artística. A casa aprovou, ainda proposto pelo deputado Stavola um voto de louvor aos funcionários da Agência dos Correios e Telégrafos, que funcionava no Palácio Pedro Ernesto, pelos relevantes serviços prestados enquanto aquela dependência estêve a serviço do público.

NÃO PODE HAVER TRÉGUA

No Expediente usou da palavra o sr. Jair Martins que apreciou o processo do escândalo dos bicheiros, sendo aparteado pelo sr. Gonçalves Lima que alertou a casa para o fato de, segundo o depoimento dos bicheiros, a importância entregue à Fundação Otávio Mangabeira montava a perto de 40 milhões, e, entretanto, afirma o seu diretor ter sòmente recebido daquela fonte, 5 milhões! Onde está o restante? O sr. Nerian Macedo aparteia o orador para afirmar que o pedido de trégua pedido pelo governador em entrevista dada à televisão, não procede, pois em "caso de polícia, não haver trégua". O sr. Jair Martins prossegue o seu discurso denunciando o caso da manobra do Museu de Arte Moderna que, após ter recebido da ex-Câmara dos Vereadores, enormes quantias para sua construção, vai agora receber de mão beijada, numa manobra com o govêrno, — coisa que os governos passados que apontavam de desonestos não aceitaram. — a importância de 300 milhões para, em combinação com o Departamento de Turismo, destinar uma sala para as convenções que se realizarem na Guanabara!

SERIAM CONSTRUIDAS TRINTA ESCOLAS!

Em aparte o dep. Frederico Trota declara que, com tal importância, seriam construídas 30 escolas primárias! Usou da palavra o dep. Dionisio Alves que abordou o problema da limpeza da cidade, que dia a dia mais lamentável se torna, no mais completo abandono.

O 1º Secretário, dep. Batista Stavola lê dois telegramas recebidos, um do Desembargador Homero de Pinho, agradecendo o voto de congratulações aprovado pela Casa por motivo do transcurso do seu aniversário natalício, e outro, do ministro Afonso Arinos de Melo Franco, ministro das Relações Exteriores agradecendo o voto de congratulações à sua gestão do Ministério. Ambos os telegramas são dirigidos ao Presidente José Bonifácio Diniz de Andrada.

A sessão foi encerrada às 17 horas.

RFF VAI RECUPERAR BAHIA-MINAS

RIO —

A Rêde Ferroviária Federal, decidiu recuperar a frota de carros e vagões da Estrada de Ferro Bahia-Minas. A medida foi indicada à direção da emprêsa pelo eng.º Djalma Maia, Superintendente Industrial da RFFSA, que constou em recente inspeção à ferrovia, a precariedade do material rodante.

Os serviços de reconstrução serão iniciados imediatamente e entregues a firma especializada, que vem reconstruindo em condições idênticas, carros e vagões da Leste Brasileiro e Estrada de Ferro eLepoldina.

duas para MELHOR SERVIR
VIAÇÃO FRIBURGUENSE S. A.
Rio — Friburgo — Rio
22 horários diretos e 6 paradores — Via M A G É
AUTO VIAÇÃO DUAS BARRAS LTDA
Niterói - Duas Barras — Niterói a Friburgo (Direto)
Friburgo a Duas Barras (Parador)
Tradicionais emprêsas ligando as cidades
rio de janeiro — niterói — magé — cachoeiras
friburgo — bom jardim — monera — cordeiro
cantagalo — duas barras — macuco — madalena
INFORMAÇÕES
Rio — Estação Mariano Procópio - Guichet 12
Tels.: 43-3130 e 43-5855
Niterói — Estação Rodoviária - Guichet 18
publivendo

LOIDE BRASILEIRO
Patrimônio Nacional
Escritório: Rua do Rosário n.º 1
Frete e Praça, s/loja
Tels.: 31-3329 e 31-2060
Ramais 26 e 27
Passagens Férrea — Tel.: 31-3304
Informações — Tel 31-3342

LINHA DA INDONÉSIA
SAIDAS DE PÔRTO ALEGRE
LÓIDE NICARÁGUA
Vg. 68 — Ida
Sairá a 20 do corrente para: Rio Grande — Durbam — Moçambique (Opcional) — Djakarta (Opcional) — Surubaia (Opcional) — Belawan (Opcional) — Samarang (Opcional) — Cheribon (Opcional)

LINHA EUROPÉIA
NORDWIND
Vg. 61 — Ida
Sairá amanhã para: Vitória — Barra de Ilhéus — Salvador — Cabedelo — Liverpool — Dunquerque — Londres — Antuérpia — Roterdam — Bremem e Hamburgo

LÓIDE PARAGUAI
Sairá hoje para: Vitória — Barra de Ilhéus — Salvador — Cabedelo — Fortaleza — São Vicente — Casablanca — Tanger — Gibraltar — Barcelona — Marselha — Gênova — Livórno — Nápoles e Rijeka

AVISO
Qualquer alteração nas datas de saídas dos navios será publicada neste local.

LINHA AMERICANA
SAIDAS DE SANTOS
PARANAGUA
Sairá a 12 do corrente para: Rio — Vitória — Trinidad e Nova Orleans
LÓIDE CANADÁ
Sairá a 3 do corrente para: Paranaguá — Rio — Vitória — Barra de Ilhéus — Salvador e N. Iorque

LINHA AMERICANA
SAIDAS DO RIO
PARANAGUA
Sairá a 13 do corrente para: Vitória — Trinidad e Nova Orleans
TODOS OS SANTOS
Sairá a 3 do corrente para: Vitória — Barra de Ilhéus — Salvador — Trinidad — La Guaira e Nova Iorque
LÓIDE CANADA
Sairá a 6 do corrente para: Vitória — Barra de Ilhéus e Nova Iorque

VAI SER ELEITO O NOVO PARLAMENTO ALEMÃO

BONN —

O presidente do Parlamento Alemão, Eugen Gerstmaier, convocou para o dia 17 de outubro próximo, as três sessões constitutivas do nôvo Parlamento, depois das eleições.

Apesar da sessão de hoje ter sido a última do atual período legislativo, Gerstinemaier anunciou que "se algum acontecimento se tornar necessário" convocaria outras sessões durante as férias. (DPA-TRP)

PROGRAMAÇAO LACTA
apresenta
"Disco...brindo o Sucesso"
tôdas as sensações em discos apresentadas em primeira audição!
* De segunda à sexta-feira, de 14,30 às 15 horas, na
RÁDIO MAYRINK VEIGA
numa produção de JAIR DE TAUMATURGO, patrocinada pelo
"Chocolate Lacta"

NERVOSOS
O prof. MAURÍCIO DE MEDEIROS com consultório na Rua da Quitanda, 3 — salas 811 e 812 dá consultas às 2as., 4as. e 6as.. de 9 horas ao meio-dia. — Marcai hora tôdas as manhãs. Fone: 22-5941.

Agência
PRAIA DE BOTAFOGO
PRAIA DE BOTAFOGO, 406,
FONE 26 6876
Expediente: 9,00 às 18,00 hs.
O pioneiro das agências metropolitanas
BANCO BOAVISTA S. A.
Uma completa organização bancária
DEPÓSITOS POPULARES E LIMITADOS ATÉ
CR$ 500.000,00
Só opera no Rio de Janeiro

Diario Carioca

Fundado em 17 de julho de 1928

SÁBADO, 1 DE JULHO DE 1961

Nossa opinião

A qualidade dos frutos

ENCERRA-SE, hoje, a quarta das reuniões de governadores ideadas pelo sr. Jânio Quadros.

No discurso inaugural desta IV Reunião, disse o chefe do govêrno que as anteriores deram e continuam a dar frutos. E esperava que esta de agora excedesse as mais otimistas expectativas. Pelo encaminhamento dado aos debates preliminares e pelas decisões tomadas no plenário, vê-se que participam dos seus prognósticos os governadores dos Estados do Rio, da Guanabara e de São Paulo.

Realizam-se essas reuniões sob um critério algo arbitrário de divisão dos Estados por grupamentos regionais. Ao término delas, estarão levantados os mais importantes problemas e aspirações de cada unidade da Federação. Daí se pode fàcilmente inferir que o seu objetivo é mais de fundo político que de econômico e social. Vê-se que o sr. Jânio Quadros está mais interessado em aplacar eventuais oposições aos seus designios de governante, promovendo a satisfação de determinadas necessidades regionais, do que em proceder como verdadeiro chefe da Nação, encarando, em seu conjunto, os problemas econômicos e sociais de todo o país.

O que se está verificando nesses encontros é a consagração de programações regionais na maioria apressadas, e em que se encaixam não raro providências que atendem mais a interêsses partidaristas ou demagógicos que aos autênticos interêsses do povo. Os recursos do Poder Central devem ser discriminados não pelo critério de atendimento às conveniências específicas dêste ou daquele Estado, desta ou daquela região, e sim de acôrdo com o das necessidades do país em seu conjunto.

Qualquer programa que tenha por fim desenvolver um só setor econômico acabará desequilibrando os demais. Assim, também, quando num país se elaboram programações na base de necessidades regionais, o que se prepara é a formação do desequilíbrio nacional.

Já advertiu um mestre no equacionamento de problemas com que se está defrontando o sr. Jânio Quadros nas reuniões que promove, as coletividades nunca perseguem um fim único, mas uma combinação dêles: mais liberdade, mais segurança, mais cultura, mais comodidade. Em qualquer dessas regiões, que para efeito de tais encontros estão agrupados os Estados do país, há uma escala de prioridades na consecução de tais fins que não coincide com as das outras regiões, nem muito menos com aquela que consultaria as conveniências e possibilidades do país.

Disse o sr. Jânio Quadros que as reuniões de Florianópolis, Cuiabá e João Pessoa deram e continuam a dar frutos. A do Rio de Janeiro, que hoje termina, também vai dar os seus. Resta agora esperar que se patenteie a verdadeira qualidade dêsses frutos...

Trégua para o "Tutu"

A GUANABARA está na situação do Laos. O governador pediu e obteve da Oposição uma trégua política durante a permanência do presidente da República no Rio de Janeiro. Cessando o motivo, terá terminado o armistício e a guerrilha continuará.

De um modo geral o nosso povo não encontra razão ponderável para a cessação das hostilidades. Nem o sr. Carlos Lacerda deveria ter feito aquela solicitação aos seus adversários, nem os oposicionistas tinham por que o atender nesse curioso pleito.

O caso é simples de explicar. O diálogo democrático não ofende ao presidente da República. Nem importa em sacrificar a Guanabara. Representa apenas uma contingência da vida pública nos regimes de liberdade. Convém lembrar que não se faz oposição ao Estado, a cujos altos interêsses todos têm o dever de servir, mas sòmente ao seu govêrno. E isso não poderia prejudicar o Rio.

A trégua não se justifica. Erraram ambas as partes nesse pequeno episódio. Ou foi o "tutu" federal que aplacou a raiva dos contendores?

A jogada cubana

VAI ser constituído um Grupo de Trabalho para examinar as possibilidades do intercâmbio Brasil-Cuba. Já se sabe que o govêrno pretende organizar em Havana uma exposição de produtos brasileiros.

Dizem que o sr. Jânio Quadros está convencido de que tratando bem o ditador Fidel Castro será mais respeitado e considerado pelos Estados Unidos. O melhor negócio do momento se resume em mostrar grande aprêço pelo barbudo de Sierra Maestra. As autoridades de Washington se desdobrarão em atenções para com o Brasil. E, assim, poderemos tirar imenso proveito da situação.

Esse é, ao que se afirma oficiosamente, o objetivo último do presidente da República. Não estamos em condições de garantir a autenticidade de tais versões. Apenas há, em abono das versões correntes, certos indícios muito claros e eloquentes. E essa idéia de realizar uma feira de amostras em Havana talvez constitua prova capaz de confirmar a hipótese em referência.

Na verdade, Cuba só tem para exportar açúcar e fumo, de que somos igualmente grandes produtores. Não compreendemos onde encontrar elementos para intensificar as trocas mercantis entre os dois países. Aguardemos a evolução da jogada presidencial no caso cubano.

Zona perigosa

CONTINUA a falta de policiamento na cidade. Algumas áreas são particularmente dominadas pelos malfeitores. E entre êsses locais figuram: com destaque o túnel Alaor Prata e imediações. Diàriamente ocorrem ali atentados aos transeuntes, notadamente escolares e senhoras. Parece que os malandros se colocam em "mirantes" em certos pontos do morro e controlam o movimento dos pedestres escolhendo as vítimas mais adequadas. Assim, dão golpes certeiros, com o mínimo de risco.

Essa situação de insegurança é de todos conhecida. Apenas a polícia não sabe de nada ou não se preocupa com a defesa da integridade física e dos bens e valores dos cariocas.

Do contrário, fiscalizaria melhor aquela zona urbana, dela afastando os marginais. Será que adianta apelar para as autoridades? Façamos a experiência, solicitando ao delegado do Distrito que cumpra o seu dever.

Imprensa e desenvolvimento

DANTON JOBIM

O diretor-redator-chefe desta fôlha pronunciou, ontem, no Clube de Engenharia, por ocasião do encerramento do Seminário sôbre o Carvão Nacional, promovido pelo DIARIO CARIOCA, as seguintes palavras:

"ENTRE os deveres da imprensa está o de promover o interêsse da opinião pública pelo equacionamento e pela solução dos grandes problemas nacionais. O natural é que tais problemas sejam discutidos pelos técnicos, no seio dos organismos especializados, mas isso não impede nem dispensa que os jornais diários intervenham no debate, procurando atrair as atenções do grande público para as magnas questões que interessam ao desenvolvimento do país.

E' por essa via que se forma a consciência nacional das necessidades básicas da nossa economia. O desenvolvimento não é hoje o fruto de decisões de uma pequena minoria nem cabe na concepção privatística, segundo a qual o planejamento e a execução dos planos econômicos nascem mais do incentivo pessoal do lucro que da vontade criadora da nação e do dinamismo dos homens de emprêsa.

EXPRESSÕES como planejamento nacional e política do desenvolvimento já denotam a tendência para que tôda a comunidade, através do Estado, da Universidade, dos Institutos de Pesquisa e dos órgãos orientadores da opinião se julguem responsáveis por uma política eficaz que, acelerando o crescimento harmônico da economia da nação, proporcione maior bem-estar social por meio de melhor distribuição dos frutos de suas atividades.

O brilho e a lúcida paixão que muitos dos especialistas participantes dêste Seminário souberam pôr em suas intervenções, quer nos órgãos especializados, quer no plenário, estiveram à altura da responsabilidade que lhes cabia, mais do que a nós, no êxito dêste memorável **simposium.** Por outro lado, mostraram êles que nosso país já vai atingindo a maturidade para pensar as soluções de seus grandes problemas, bem como de reconsiderá-las ou atualizá-las, como se fêz mais de uma vez neste recinto.

Outros Seminários como êste haverão de se reunir, graças à iniciativa do DIARIO CARIOCA. Iniciamos apenas o grande debate dos problemas econômicos. E, se o fazemos pelo aproveitamento do nosso carvão, é que compreendemos que êsse era o tema oportuno numa hora em que corria o risco de relegar-se a segundo plano essa questão vital para o país.

NOS países subdesenvolvidos, pareceu-nos que nem sempre os responsáveis pela orientação e incremento das atividades econômicas se devem deixar atrair invariàvelmente pela suposta conveniência das soluções inspiradas na mais moderna tecnologia. Há muitas razões, sem dúvida, por que devem ser intensificados a produção e o aproveitamento do carvão brasileiro. Demonstraram-no à saciedade os pareceres de muitos dos participantes dêste Seminário, com sua autoridade e proficiência, de sorte que seriam ociosas e impertinentes quaisquer considerações do jornalista que se limita ao papel de animador do grande debate.

Que os podêres públicos compreendam o alcance das lições que neste recinto foram proferidas e delas se sirvam para traçar uma arrojada política nacional do carvão, em bases talvez bem diferenciadas daquelas em que assenta hoje a do petróleo, mas cosida à realidade e correspondendo às verdadeiras exigências do nosso desenvolvimento.

A DIREÇÃO do DIARIO CARIOCA dirige um especial agradecimento às altas personalidades dos ministros da Viação e de Minas e Energia, que nos honraram com sua presença encorajadora e sua prestigiosa colaboração. Estende, por fim, a todos os participantes dêste Seminário êsse agradecimento, ao mesmo tempo que os felicita pelo sucesso de que êle se revestiu.

IAA: POSIÇÃO DO AÇÚCAR

RIO —

EM relação à safra anterior, a produção de açúcar no país mostrava, a 31 de maio último, um ligeiro atraso. Enquanto que até a mesma data, da safra 1959-1960 já tinham sido produzidos 99,8 por cento do total previsto, na safra atual estavam fabricados os 99,4 por cento.

Para um total estimado em 54.341.941 sacas, estimativa essa baseada na marcha da produção atualizada periòdicamente pelo Instituto do Açúcar e do Alcool, à base de informações dos próprios produtores, a fabricação até a data acima somava 54.032.681 sacos.

EXPORTAÇÃO

Pràticamente todos os Estados produtores tinham até então concluídas as suas safras. Na Zona Sul, apenas Minas Gerais e Mato Grosso estavam em operação faltando-lhes respectivamente 1.449 e 3.204 sacos. Na Zona Norte o maior atraso cabia a Pernambuco (com 246.337 sacos, num total de 12 milhões e 600 mil) seguido por Alagoas, Bahia e Sergipe.

Em confronto com a posição de maio da safra antecedente, verifica-se pois que houve um acréscimo de 6,6 por cento. O consumo, aumentando de 38.803.045 sacos para 43.032.302 sacos, acusou também um acréscimo da ordem de 10,9 por cento. Já o estoque final, àquela data apresentava-se inferior aos de 1960 e 1959, em 35,6 e 30,7 por cento, respectivamente.

No que se refere à exportação de açúcar, os cinco primeiros meses do corrente ano apresentam números superiores aos verificados em igual período dos dois anos anteriores. De janeiro a maio de 1959, vendemos ao exterior 4.540.096 sacos, de acôrdo com os dados fornecidos pelo Serviço de Estatística e Cadastro da autarquia açucareira. Em 1960, no mesmo período, as referidas exportações passaram a 5.782.958 sacos. No ano em curso, até 31 de maio êsse número subiu para 6.126.848 sacos de 60 quilos.

Relativamente aos destinos dessas exportações, houve modificações de vulto, comparativamente com as do ano passado. Assim, é que a França nos comprara, nos primeiros cinco meses de 1960, quase um milhão e meio de sacos. Êste ano as compras francesas não excederam as 130 mil sacas. O mesmo aconteceu com o Ceilão: quase 850 mil sacos em 1960 e apenas 168 mil êste ano. Já com os Estados Unidos a coisa inverteu-se: de pràticamente nada em 60 (140 sacas), para mais de 350 mil em 61.

JAPÃO EM PRIMEIRO

Com um total de 3.773.434 sacos até 31 de maio o Japão colocou-se como nosso principal cliente de açúcar. Seguiram-se o Marrocos, com .... 484.342 sacos; o Uruguai, com 404.514 sacos; o Chile, com 371.527 sacos; e os Estados Unidos com 350.613 sacos.

O Que Se Diz:

... QUE o sr. Celso Peçanha foi o que pediu com maior objetividade auxílios federais para o Estado do Rio, e que deixou o sr. Jânio Quadros muito bem impressionado...

•

... QUE o sr. Carvalho Pinto foi o que menos pediu, comparecendo à Reunião dos Governadores com ares de primo-rico acompanhado do seu próprio batalhão particular de fotógrafos, jornalistas, cinegrafistas e equipe de televisão...

•

... QUE o sr. Carlos Lacerda foi o que mais pediu e o que menos obteve, tendo levado o sr. Jânio Quadros a comentar com o sr. Carvalho Pinto que, pelo visto, êle, governador carioca, parecia querer superar o feito americano lançando, com um só foguete, bilhões de esputiniques nos céus do Tesouro...

•

... QUE o sr. Afonso Arinos está apavorado com o custo da Reunião dos Governadores, uma vez que o govêrno federal terá de desembolsar com ela dinheiro a rodo...

•

... QUE o sr. Clemente Mariani serviu o tempo todo de advogado do sr. Carlos Lacerda, tendo o sr. Celso Peçanha funcionado como promotor..

Albert Schweitzer

AMÉRICO PALHA

ALBERT Schweitzer não é apenas um nome. Um nome de um homem. E, antes de tudo, um grande símbolo dêsse alto apostolado: fazer bem à humanidade, sem esperar recompensas. A vida dêsse bravo elevou-o ao culto dos seus contemporâneos e ao culto da gratidão universal. Assim viveu êle, chegando à velhice consagrado e condecorado. Dono de uma consciência límpida, Albert Schweitzer jamais desceu ao pantanal em que se tem atolado tanta gente ruim. Pairou sempre acima de tudo e de todos como um anjo tutelar da bondade e do amor.

Médico-cirurgião, teólogo, filósofo, missionário, músico, êle dedicou-se a auxiliar as populações esquecidas e sofredoras da África. Fundou um hospital em Lambarene. Hoje, aos 86 anos, ainda lá se encontra dirigindo os seus serviços com uma abnegação de verdadeiro santo. Mas, Albert também é um escritor notável, de méritos excepcionais. As Edições Melhoramentos já têm publicado obras suas e agora acabam de lançar mais duas: "Entre a Água e a Selva" e "Goethe — Quatro Discursos".

A primeira dessas obras é a narração do que tem êle feito na África. E' bom que a mocidade de hoje fixe bem na memória a estupenda cruzada apostolar de Albert Schweitzer. Esse homem é um exemplo. "Entre a Água e a Selva", com uma esmerada tradução de José Geraldo Vieira, espelha o nobre espírito de sacrifício do seu autor, abandonando a opulência da civilização para viver em plena selva, aliviando os sofrimentos dos nativos atacados da lepra e da doença do sono. Todos aquêles que se interessam pelos grandes problemas da humanidade devem ler êsse livro. Muito terão que aprender.

"Goethe — Quatro Discursos" é uma das jóias literárias que Schweitzer nos deixou. Tem, na tradução portuguêsa, um prefácio e notas do professor Pedro de Almeida Moura, catedrático da Faculdade de Direito de São Paulo. Esses discursos foram pronunciados: a) no ato da entrega da Medalha Goethe, que lhe foi conferida pela Municipalidade de Francfort-sôbre-o-Meno, em 28 de agôsto de 1928; b) nas solenidades do centenário da morte de Goethe, em sua cidade natal, em 22 de março de 1932; c) na cidade de Ulm, em julho de 1932, sôbre o tema "Goethe como Pensador e como Pessoa"; d) em Aspen (Colorado, EUA), em 8 de julho de 1949, sôbre o tema "Goethe, o Homem e a Obra".

"Os aspectos estudados nessa obra" — diz o prof. Almeida Moura, que é também tradutor — "são assuntos de séria meditação capazes de contribuir ainda para o fortalecimento de inteligências e de corações trabalhados pela dissolvente insatisfação que domina o nosso tempo". Nêles, o autor mostra que o imortal poeta alemão é atual e universal. E o faz em linguagem lapidar, sem ter, entretanto, a preocupação de impressionar pela retórica, mas de convencer pelas idéias. E assim tem sido a vida de Albert Schweitzer, grande pelos princípios, grande pelos atos e grande pelos exemplos. Pudesse a humanidade ter uma dúzia de homens assim e não se pensaria em guerra fria, em provas nucleares, em aniquilamento de povos e matança de inocentes. Pelo poder da vontade, Schweitzer venceu. E por que não podem os outros homens vencer também? E' que os homens de hoje, como os de ontem alimentam na consciência a ambição da ferocidade, do egoismo e da maldade. O homem não mudou. E' o mesmo. Apenas cobriu-se com o verniz da civilização. Por baixo dêsse verniz, está a fera disposta a brutalizar a ferro e fogo. Albert Schweitzer foi diferente. Olhou o mundo por outro ângulo. Por isso, êle é apontado como uma exceção, em meio de tantas misérias, tantas baixezas e tantas incompreensões.

Panorama Econômico — NO BRASIL E NO MUNDO

Automotrizes

A Rêde Ferroviária Federal vai adquirir mais 23 automotrizes Diesel RDC e 18 carros-motores, destinados aos serviços de passageiros interestaduais e suburbanos de várias ferrovias incorporadas a seu sistema.

Das automotrizes, 10 são de bitola métrica e as restantes próprias para a linha de 1,60 m de largura. Serão distribuídas 5 à E. F. Leopoldina e 5 à Noroeste do Brasil; as demais (1,60) destinam-se à Central do Brasil (4); RMV (4); e RVPSC (5).

Quanto aos carros motores, serão encaminhados às seguintes estradas da RFF: RMV (4); Leste Brasileiro (5); e RVPSC (9).

GATT

Os países produtores e consumidores de tecidos estão sendo convidados pelos Estados Unidos para uma reunião em Genebra, entre julho e setembro, sob o patrocínio do GATT. Visa o encontro negociar um acôrdo de níveis mínimos de importação de tecidos pelos países industrializados, com a eliminação de restrições aduaneiras. Considerando-se a posição do Brasil com destacado fabricante de produtos têxteis, tal reunião será da máxima importância para a nossa indústria.

RN: cooperativas

Existem 100 cooperativas registradas no Rio Grande do Norte, das quais 70 em pleno funcionamento, com um total de 34.754 associados. O capital subscrito é de Cr$ 67.771.900,00 e o realizado sobe a Cr$ 64.363 mil, dispondo de depósitos no valor de Cr$ 205 milhões, 866 mil, 425.

Essas informações foram prestadas pelo sr. Jovino dos Anjos, diretor do Departamento de Assistência ao Cooperativismo daquele Estado. Acrescentou que o Banco do Brasil, o Banco do Nordeste o Instituto do Açúcar e do Alcool prestam assistência financeira a várias cooperativas. No ano passado, êsse financiamento atingiu a Cr$ 118 milhões.

Rebanho do Brasil

O diretor da D.N.P.A. declarou que é a intenção das autoridades consolidar a recuperação dos rebanhos brasileiros durante 1961 e incrementar a exportação no decorrer de 1962. Essas remessas ao exterior seriam realizadas na base das parcelas de carne não consumidas no mercado interno.

Contra a fusão

Foi aprovada pelo II Congresso dos Trabalhadores nas Indústrias Metalúrgicas, Mecânicas e de Material Elétrico do Estado de São Paulo, Social. Entendeu a unanimidade dos participantes do aludido conclave que se trata de providência contrária aos interêsses dos trabalhadores, pois as citadas entidades vêm prestando às classes assalariadas relevantíssimos serviços.

Certame realizado em Santos, resolução no sentido de que seja repudiado o projeto de autoria do deputado Seixas Dória, referente à fusão do SESI, SENAI, SESC e SENAC em uma autarquia subordinada ao Ministério do Trabalho e Previdência.

Mudança de cargo

O sr. Ludwig Winkler deixou a superintendência da "Mercedes Benz" para ocupar um cargo equivalente em "Otto Deutz — Tratôres e Máquinas" (Minas Gerais).

Tungue: produção

Sòmente São Paulo, Paraná e Rio Grande do Sul produzem "tungue" em nosso país. A produção nacional dessa fibra, em 1959, segundo dados recentemente divulgados pelo Serviço de Estatística da Produção, do Ministério da Agricultura, foi de 6.569 toneladas, no valor de Cr$ 26 milhões, 040 mil, tendo sido plantada uma área de 4.881 hectares.

O maior produtor foi o Estado do Rio Grande do Sul, com 4.208 toneladas, no valor de Cr$ 18 milhões, 764 mil, vindo em seguida o Paraná, com 2.248 toneladas no valor de Cr$ 6 milhões, 892 mil e, finalmente, São Paulo, com 113 toneladas no valor de Cr$ 384 mil.

Coque norueguês

Uma firma alemã construirá a primeira fábrica de coque na Noruega.

Após forte concorrência internacional, uma emprêsasa de Bochum recebeu o encargo de construir em um "fjord", no Sul do Círculo Ártico, ou mais precisamente, na cidade de Mo-i-rana, uma fábrica de coque, que transformará o carvão que é encontrado nas minas nos picos das montanhas norueguêsas. (IF-DC)

Responsabilidades da Junta Diretora: café

EM NOSSA edição de onteontem, acentuamos o perigo que representa para as nações produtoras de café e, principalmente, para aquelas que repousam sua receita cambial, de modo preponderante, nas exportações dêsse produto, a sombra onipresente dos cafés sintéticos.

Logo em seguida, o sr. W. Blumenthal, assessor do govêrno dos Estados Unidos para assuntos cafèeiros, na 8ª Reunião da Junta Diretora do Convênio Internacional do Café, presentemente reunida no Palácio Monroe, do Rio de Janeiro, advertiu às nações produtoras sôbre os perigos de uma política insensata de preços. Tal iniciativa dos plantadores de café, segundo suas palavras, provocaria a imediata e violenta retração do consumo norte-americano, como aconteceu nos anos de 1954/55, quando o preço subiu de 16% e as donas-de casa estadunidenses reduziram suas compras da bebida em 50%.

Prudente, o sr. Blumenthal não se referiu ao assunto da produção de sentéticos — que nu mabrir e fechar de olhos poderiam talvez substituir os tipos solúveis —, produção essa que serviria como um mecanismo de autodefesa das nações consumidoras contra uma alta artificial nas cotações do artigo natural.

Mas, nas Comissões da 8ª Reunião, o asunto já foi debatido, embora não em profundidade.

Todavia, a verdade é que, em matéria de sintéticos, laboratórios de pesquisas na América do Norte não abandonaram seus projetos que já foram, até, submetidos à apreciação do Senado dos Estados Unidos, em fins do ano de 1959. O maior problema — o aroma — não fardará muito a ser superado, se ainda não o foi. E logo que seja verificada a composição química apropriada, pode tornar-se exequível misturá-la a outros grão torrados que não os de café: trigo ou cevada, por exemplo. E dessa maneira se poderiam produzir, sentèticamente, cafés torrados ou moídos, a preços muito mais baixos e com equivalência qualitativa aos tipos finos colombianos.

Por outro lado, o representante do govêrno americano observou que considera inviável o estabelecimento de preços móveis para o grão, no mercado internacional, com a finalidade de restabelecer-se a paridade entre os valores dessa mercadoria e os artigos de exportação dos países consumidores (tese brasileira). Isso provocaria reivindicações de outros países produtores de outro tipo de agricultura.

Informou, igualmente, que o Executivo dos Estados Unidos, até o fim do ano, submeterá ao Congresso americano a política cafèeira a ser seguida pelo seu país. E os Estados Unidos da América do Norte não brincam em questão de negócios. O norte-americano não se perde nos rasgos de oratória, de retórica, de eloquência ou de grandeza que tanto tempo roubam, sem resultados práticos, aos latino-americanos. Vão, mesmo, é cuidar de suas conveniências.

Assim, a responsabilidade que pesa sôbre esta 8ª Reunião da Junta Diretora é das mais graves. Das conclusões e recomendações a que chegarem os delegados e da disposição dos países-membros de acatá-las e cumpri-las dependerá a tranquilidade econômica e social dos países produtores de café. Essa tranquilidade depende, também, da compreensão norte-americana dos problemas das nações subdesenvolvidas e dependentes de produtos primários, cujas cotações ou se deterioram ou, na melhor das hipóteses, se mantêm estabilizadas, contra a alta crescente de preços das mercadorias industrializadas, nas cotações internacionais.

A opinião do leitor

Amaral viu que é mais fácil ser da Oposição

RIO —

«JÁ atingi a idade que me permite analisar sem qualquer paixão. Aprendi, por exemplo, que fazer oposição é de fato muito mais fácil do que ser govêrno. O que se passa hoje com o sr. Amaral Neto, quando se dirige em praça pública ao povo e procura demonstrar com documentos à ação do govêrno prova isso. O que ganhou foi apenas vaias, nada mais que vaias, e não adianta insistir, pois caso contrário estará sujeito a maiores vexames» — escreve o leitor H. Guimarães, mostrando os erros do sr. Amaral Neto em ser hoje um governista.

«Ontem, quando êle era apenas candidato, as suas palavras, mesmo sem documentos, eram freneticamente aplaudidas e êle se vangloriava, na sua euforia, do que seria capaz quando no poder» — acrescenta o leitor, ao que tudo indica, um desiludido do atual govêrno estadual.

CHEGA DE PROMESSAS

"Sempre faltou água no Rio; sempre as ruas estiveram esburacadas e o povo sempre ouviu as mesmas promessas; sempre as mesmas histórias de que vai melhorar, no entanto, atualmente, o govêrno que estamos vendo é exatamente o contrário. A situação chegou ao ponto insustentável: os argumentos mais sérios, as palavras mais sinceras, não convencem. Portanto, eu diria, numa opinião por demais sensata, que o govêrno que aí está, não mande mais nenhum representante seu à Praça Pública, a não ser quando tiver realizado algo do que prometeu, não importa o tempo que tenhamos de esperar. O líder do govêrno diz 6 MESES, mas que seja um, ou dois anos, e êle possa vir à público dizer: NÃO FALTEI A MINHA PALAVRA — diz o sr. Guimarães.

"Estou certo de que os aplausos virão, e não haverá voz de oposição que possa rebater a verdade, a prova real que o povo está vendo e usufruindo. Por que o ex-presidente Kubitschek era aplaudido quando falava ao público? Porque antes fazia, para depois dizer o que fêz".

"O povo via e sentia, apesar dos enormes sacrifícios, via tôda a sua obra de govêrno, suas estradas, sua vontade de trabalhar para o bem de todos, etc. Vida cara, vida de sacrifícios, tudo o povo suportava com resignação e compreensão. E hoje? Vida mais cara, mais difícil, e govêrno parado, nada fazendo, apenas investigando, criando mais problemas para êsse povo que o elegeu e esperava por soluções urgentes aos problemas da carestia. Assim será enquanto vier à público dizer que vai fazer, mas se disser o que fêz e está fazendo, e o povo veja e sinta a verdade, os aplausos abafarão todos os que tentem calar a sua voz", encerra o leitor H. Guimarães.

De Cuba à "Cortina"

Onze refinarias de açúcar da Alemanha Oriental iniciaram a produção do açúcar refinado cubano — afirma hoje a agência "Serviço de Informação Ocidental", de Berlim. Segundo a agência, grande parte do açúcar refinado será re-exportado para a Grã-Bretanha e para a República Arabe Unida. (DPA-TRP-DC)

Grupos do MIC

O Grupo de Trabalho criado pelo presidente da República, no Ministério de Indústria e Comércio para estudar os problemas do intercâmbio brasileiro com os Estados Unidos deverá coordenar suas atividades com um estudo de mercados que o Itamarati está realizando através de sua Embaixada em Washington. Aliás, segundo sugestões de vários membros de outros grupos de trabalho espera-se que essas análises de condições comerciais no plano internacional, sejam coordenadas segundo grupos de países. Por exemplo: O Grupo de Trabalho da Alemanha Oriental funcionaria considerando os resultados obtidos pelos Grupos de Trabalho da Alemanha Ocidental e da Polônia.

S. A. DIARIO CARIOCA

Presidente: **Pompeu de Sousa**

Vice-Presidente: **Danton Jobim**

Diretor-Gerente: **Sebastião França dos Anjos**

Diretores: **Augusto De Gregório e Zélio Valverde**

Sede:

AVENIDA RIO BRANCO, 25

Presidência	43-3014
Diretoria .. 43-6465 e	43-3930
Revista da Sociedade	43-443.
Polícia .... 23-3239 e	23-5052
Administração	23-4645
Chefia da Redação ..	43-5574
Secretaria	43-5539
Esporte	23-4473
Publicidade	23-3955
Relações Públicas ...	23-3763
Circulação	23-3662
Oficinas e Revisão ..	43-5609

São Paulo: Barão de Paranapiacaba, 61, 4º grupo 23 — Tel.: 32-5841 e 35-6286

Belo Horizonte: Avenida Afonso Pena, 174, 3º and., sala 308 — Telefone: 4-8844

Niterói, Avenida Amaral Peixoto, 60, sala 611 — Telefone: 2-7893

Pôrto Alegre: Rua Caldas Júnior, 121, 1º andar, sala 4 — Telefone: 8771

ASSINATURAS:

Brasil e países da convenção postal:

Semestral	Cr$ 250,00
Anual	Cr$ 400,00

(Outros países):

Semestral	Cr$ 400,00
Anual	Cr$ 800,00

RECLAMAÇÕES — Qualquer irregularidade no fornecimento de jornais às bancas ou na entrega do DIARIO CARIOCA aos nossos assinantes, deverá ser reclamada ao Departamento de Circulação através de carta ou pelo telefone: 23-3662.

DC-BRASILIA

Diretor: **Elias de Oliveira Jr**

Edição brasiliense (vespertina) do DIARIO CARIOCA. Sede: Avenida W-3 nº 6 sobreloja — Plano-Pilôto. Fones: 2-1833 e 2-1838 — Caixa Postal nº 442

SOCIAIS FLUMINENSES

Campos apresentará "Misses em Desfile"

Os luxuosos salões do aristocrático Clube Central serão abertos à sociedade niteroiense, amanhã e domingo, para a realização de quermesse em benefício do Educandário Vista Alegre.

* * *

Com a aproximação da tão esperada festa junina no Ararihoia, tudo mudou no simpático clube dirigido pelo dinâmico Davi de Aquino. A "brotolândia" em grande fúria para acontecer amanhã, no arraial do Ararihoia.

* * *

Estou sabendo, por intermédio do sr. Francisco Alves, diretor-social do Sepetiba, que amanhã, às 6 horas, haverá uma monumental excursão a Cabo Frio, onde inúmeras surprêsas estarão reservadas aos associados.

* * *

Da comissão das alunas da Escola de Enfermagem do Estado do Rio, recebi gracioso convite para comparecer hoje à sua festa junina, com início às 20 horas. Infelizmente não poderei comparecer.

* * *

Posso assegurar a vocês que o Country Clube de Niterói não acontecerá uma igual com a movimentada festa anunciada por um colegunha.

Hoje, no Mauá, às 18 horas, uma animada "tarde-dançante".

* * *

O Clube dos Oficiais da Polícia Militar envia para êste cronista convite para os festejos comemorativos do seu 32º aniversário, que acontecerão hoje, em sua sede social.

* * *

O Teatro Municipal de Niterói está convidando a sociedade niteroiense para o Festival de Teatro de Amadores. Já asseguraram suas inscrições oito grupos de teatro de amadores. Esta é mais uma realização do dinâmico Antônio Marques.

* * *

Vale a pena fazer uma visita hoje ao arraial do Niteroiense.

* * *

Muito movimentado, na noite de ontem, o restaurante "Le Petit Paris".

* * *

Môças bonitas de vários municípios estarão desfilando pela passarela do Automóvel Clube de Campos, amanhã, às 22 horas. Estará presente a êsse grande acontecimento social, promovido pelo cronista social Antônio Alexandre, a Gabriela Vollu, que irá a Campos em companhia dêste cronista.

CONTINENTINO PÔRTO

DIÁRIO CARIOCA no Estado do Rio

Vasconcelos articula protestos contra a suspensão da Difusora

NITERÓI —

O deputado Vasconcelos Tôrres (PSD) anunciou ao DIÁRIO CARIOCA, ontem, que vai a Brasília, na próxima segunda-feira, especialmente para formular protestos contra a suspensão da Rádio Difusora Fluminense, determinada pelo Govêrno Federal num ato que êle definiu como simples pretexto para enquadrar a ZYP-34 no pensamento oficial.

O sr. Vasconcelos Tôrres começou a articular a reação da Maioria parlamentar da própria sede da Rádio Difusora Fluminense, de onde entrou em contato com o deputado Afonso Celso (PSD), vice-líder da Oposição, comunicando-lhe que a emissora fôra suspensa. O sr. Afonso Celso informou-lhe, então, que apresentaria ontem mesmo um requerimento de informações ao Executivo.

VIOLENCIA

Disse o sr. Vasconcelos Tôrres que as alegadas "deficiencias técnicas" constituiram um mero subterfúgio para perpetração da violência pelo govêrno federal, já que a suspensão coincidiu com gestões realizadas pela direção da emprêsa com vistas à transmissão de noticiário que escapa ao "figurino do presidente Jânio Quadros".

Frisou que a Oposição não permitirá que o govêrno possa dispor do contrôle do rádio e da televisão a seu livre arbítrio, como ocorreu agora e no episódio da suspensão da Rádio Jornal do Brasil, por três dias. A fim de evitar novas violências, as bancadas do PSD e do PTB vão intensificar seus esforços para a aprovação da nova Lei do Rádio, que já se encontra em tramitação nas Comissões Tecnicas da Câmara dos Deputados.

NAO SABE

Procurado pelo DC as primeiras horas da noite de ontem, o diretor regional do DCT sr. Carlos Torreão, disse que determinara a suspensão da Rádio Difusora Fluminense em cumprimento à ordem que lhe foi trasmitida pelo próprio diretor de Telégrafos, major Figueira.

Acrescentou que mencionou no ofício vários itens do regulamento de radiocomunicações violadas pela Difusora, explicando que não podia explicar a que se referiam êsses dispositivos, por não ter o processo à mão.

GESTÕES

Na tarde de ontem, o diretor-superintendente da Difusora, sr. Dantas Filho, dirigiu-se para o Rio, a fim de entrevistar-se com o diretor-geral do DCT e solicitar informações sôbre as razões que levaram à suspensão de sua emissora.

O jornalista Kardec Burlamaqui, chefe de reportagens da Difusora, também à tarde se deslocou para o Rio, para comunicar a medida ao governador Celso Peçanha e solicitou sua interferência junto ao presidente Jânio Quadros, visando ao restabelecimento das transmissões da ZYP-34.

OUTRAS SOB AMEAÇA

Segundo apurou a reportagem do DIARIO CARIOCA o govêrno pretende investir contra outras emissoras sob a mesma alegação, valendo-se, para isso, de periódicas inspeções de ordem técnica. Assim poderá a qualquer momento suspender as estações, sempre acobertado por motivos técnicos.

Essas inspeções serão realizadas principalmente nas emissoras que não se enquadraram rigorosamente dentro da linha do atual govêrno.

EM SILENCIO

Difusora: microfones não falam por ordem de Jânio

CAMPOS VAI DIZER O QUE DESEJA DO SSR

CAMPOS —

Os produtores rurais de Campos vão expor de viva voz ao presidente do Serviço Social Rural, sr. Osvaldo de Sousa Martins, as críticas que têm à autarquia, que arrecada volume substancial de contribuições no Município e poucos benefícios presta, em troca, à população do campo.

O debate dos agricultores com o sr. Osvaldo de Sousa Martins terá lugar no encontro rural programado para o próximo dia 23, no Município, e ao qual o presidente do SSR prometeu comparecer, atendendo a convite da Federação das Associações Rurais do Estado do Rio (FARERJ), promotora da reunião.

Govêrno vai elevar barcas para Cr$ 10

NITERÓI —

Enquanto o Ministério da Viação cogita elevar para Cr$ 10 o preço das passagens dos transportes entre Niterói-Rio, com base em estudos procedidos por uma comissão formada pela Superintendência dos Transportes da Guanabara, o sr. Heitor Plaisant está exigindo a vultosa soma de .... Cr$ 11.248.000,00, como pagamento pelos poucos meses em que funcionou como síndico da falência do Grupo Carreteiro.

Os empregados das "Frotas" aguardam, já com certa impaciência, que o sr. Heitor Plaisant faça cumprir a determinação presidencial que fixou, em seis horas, o tempo de sua jornada de trabalho.

NAO CUMPRE

O não cumprimento, por parte do sr. Heitor Plaisant da jornada de seis horas, já levou os empregados nos escritórios e bilheteiros das "Frotas" à paralisação dos serviços, no mês anterior. Na ocasião, o interventor, ignorando o sindicato da classe, que tratava do assunto junto ao D.N.T., reuniu-se com um grupo de empregados e pediu o prazo de 15 dias para apresentar uma proposta conciliatória. Nenhuma providência porém, tomou até o momento para a satisfação daquela reivindicação.

Uma assembléia geral da classe será realizada para fixar a atitude a ser tomada pelos trabalhadores.

GRANDE AUMENTO

A comissão especialmente designada pela Superintendência dos Transportes da Guanabara, para estudar os meios de melhorar o serviço de transporte entre Niterói-Rio, encaminhou ao Ministério da Viação a sugestão para o grande aumento no preço das passagens. A majoração, segundo conseguimos apurar, será da ordem de Cr$ 4,50.

Outra conclusão a que chegou a comissão é a de que se torna imperiosa uma providência especial do presidente da República, para a renovação da frota de embarcações e aquisição de acessórios de importação estrangeira, tendo em vista as dificuldades financeiras determinadas pela Instrução 204.

PLAISSANT QUER MUITO

Com as embarcações das "Frotas" oferecendo um péssimo serviço aos que cruzam a Baía da Guanabara e enquanto se cogita uma elevação brutal no preço das passagens, o capitão-de-corveta Heitor Plaissant trava uma batalha judicial para meter a mão em mais de 10 milhões de cruzeiros. Sua ganância foi travada na primeira investida, pois a 1a. Câmara Cível, mantendo decisão de primeira instância, decidiu dar ao sr. Plaissant a percentagem de 1,6% sôbre os Cr$ 30 milhões referentes à última prestação do pagamento da falência do Grupo Carreteiro.

O capitão Heitor Plaissant pretende, e afirma que continuará lutando por obtê-la, embolsar 1,6% sôbre o valor total da expropriação dos bens dos Carreteiros, que é de 703 milhões de cruzeiros.

DEPUTADOS NA REUNIÃO DA UIP EM SALVADOR

NITERÓI —

O deputado Heleno Nunes (PSD) seguiu para Salvador na tarde de ontem, a fim de juntar-se aos deputados Barcelos Martins (PSP) e Valdir Medeiros, que com êle representarão a Assembléia Legislativa no Estado na reunião da União Interestadual Parlamentar naquela capital. Os srs. Barcelos Martins e Valdir Medeiros seguiram para a Bahia de automóvel, o primeiro por solidariedade ao último, que não gosta muito de viajar de avião.

O conclave foi convocado pelo deputado Abreu Sodré, presidente da Assembléia Legislativa de São Paulo, para eleger os novos dirigentes da UIP.

Celso diz que reunião está sendo ótima para o Estado

NITERÓI —

Ao final da sessão plenária de ontem, da IV Reunião de Governadores, em que o Estado do Rio obteve o atendimento de inúmeras das reivindicações qeu apresentou, o governador Celso Peçanha declarou aos jornalistas que o encontro não está sendo bom para o Estado do Rio, mas ótimo.

— "Estamos obtendo recursos — disse — que hão de influir poderosamente no fortalecimento econômico do Estado. Desde já me congratulo com o presidente da República, pelo êxito e utilidade desta reunião, em tods os sentidos".

Na sessão plenária de ontem, o Estado do Rio teve atendidas, entre outras, as seguintes reivindicações, pelo presidente Jânio Quadros:

1) — Cooperação financeira do Banco Nacional de Desenvolvimento Econômico, no montante de um bilhão e 364 milhões de cruzeiros, para industrialização de frutas; tratamento de subprodutos da indústria açucareira, instalação de um frigorífico em Macaé, instalação de uma fábrica de papel de celulose em Magé, principalmente com o aproveitamento dos pseudos caules das bananeiras, e industrialização e distribuição do leite.

2) — Constituição de um Grupo de Trabalho destinado a cuidar da recuperação de quatro usinas construídas no Estado do Rio para produção de álcool amílico, à base de mandioca, e avaliadas em 150 milhões de cruzeiros.

3) — Reexame da política salineira, tendo o presidente Jânio Quadros declarado que o assunto interessava não só ao Estado do Rio como a todo o Brasil.

4) — Escola Agrotécnica de Campos — 20 milhões para essas obras de importância extraordinária, sobretudo levando-se em conta a conjugação dos seus serviços com a Escola de Agronomia de Campos, uma das grandes conquistas do Estado do Rio nesta IV Reunião de Governadores e cuja aprovação foi dada pelo presidente Jânio Quadros no temário do Setor de Educação e Cultura.

5) — Irrigação de uma área-pilôto de 100 hectares, com ajuda do Instituto do Açúcar e do Álcool. A irrigação, como tem sido fartamente demonstrado em experiências na lavoura canavieira, contribui para duplicar mesmo a produção.

6) — Acordos — Ficou estabelecido a assinatura de acordos entre o Ministério da Agricultura e o govêrno do Estado para fomento das atividades agropecuárias em tôdas as suas modalidades.

7) — Reitoria da Universidade — 30 milhões de cruzeiros para instalação da Reitoria da Universidade Federal do Estado do Rio, a fim de atender ao expediente das 10 unidades integrantes da comunidade universitária fluminense.

8) — Aumento da Produtividade Industrial — 18 milhões de cruzeiros em cada Orçamento anual a partir de 1962, como refôrço aos recursos fornecidos pela COSUPI à Escola Fluminense de Engenharia, e com a destinação específica de atender às despesas com a execução do plano nas cidades de Niterói, Campos, Petrópolis, Nova Iguaçu, Barra do Piraí e Nova Friburgo.

9) — Grupos Escolares — 115 milhões de cruzeiros para construção de 170 salas de aulas distribuídas por 11 Grupos Escolares.

10) — Artes industriais — 44 milhões de cruzeiros para construção e equipamento de um conjunto de Oficinas de Artes Industriais junto a diversos Grupos Escolares;

11) — Escolas rurais — 130 milhões de cruzeiros anuais, durante um quinquênio, para construção e instalação de mil escolas-granjas em todo o Estado.

12) — Aperfeiçoamento de Professôres — 6 milhões para Cursos de Aperfeiçoamento de Professôres Primários.

13) — Centros Sociais — 10 milhões para desenvolvimento dos Cursos Sociais da Comunidade, de sorte a fixar melhor as populações rurais, evitando o êxodo dos trabalhadores dos campos.

14) — Cursos Técnicos — 40 milhões para construção, adaptação e equipamento de pavilhões para o funcionamento do Curso Técnico de Construção Naval na Escola Industrial "Henrique Lage", em Niterói, bem como 100 milhões para instalação de Cursos de Aprendizagem Industrial na mesma escala. Êstes cursos terão caráter intensivo e prático, de duração de 20 meses, a fim de atender aos jovens que não podem permanecer pelos 4 anos do curso industrial básico.

15) — Pesca — um auxílio de 3 milhões para construção de uma escola de pesca em Maricá, onde a pesca dá ocupação a mais de 800 habitantes.

16) — Escolas Industriais — Os planos do Estado do Rio, no sentido da expansão do ensino industrial, mereceram os maiores louvores do presidente Jânio Quadros, tendo sido aprovadas as seguintes proposições: 4 milhões êste ano e mais 12 milhões em 1962 para ampliação das instalações e atualização do equipamento das Escolas Industriais Femininas "Aurelino Leal" em Niterói, e "Nilo Peçanha", em Campos; construção e equipamento do Ginásio Industrial em São Gonçalo (5 milhões êste ano e 20 milhões no próximo ano); construção e equipamento de Ginásios Industriais e Escolas Normais em Nova Iguaçu, Duque de Caxias, Nilópolis e São João do Meriti (total de 140 milhões para execução); 60 milhões para construção e equipamento de "Ginásios Industriais" em Barra Mansa, Petrópolis, Teresópolis, Itaperuna e ampliação e equipamento dos colégios estaduais de Niterói; três milhões para construção e instalação do Centro de Educação Física do Barreto, em Niterói; 5 milhões para auxiliar a reconstrução do Colégio Estadual do Liceu de Humanidades de Campos; e 15 milhões em dois anos consecutivos para construção dos edifícios do ginásio e escola normal do Instituto de Educação de Niterói.

EM DEBATE

O governador Celso Peçanha, na reunião plenária com o presidente Jânio Quadros, e os srs. Carlos Lacerda e Carvalho Pinto, no Palácio Itamarati

BIRD e Argentina

O Banco Mundial fêz, hoje, seu primeiro empréstimo à Argentina. Trata-se de empréstimo de 48.500.000 dólares que, segundo a instituição, servirão à Argentina para levar a cabo um programa de estradas.

Os fundos ajudarão a custear melhorias nuns 2.600 quilômetros das principais rodovias argentinas, e, além disso, permitirão o pagamento de equipamento para a manutenção das estradas de todo o país.

O empréstimo é de 16 anos de prazo com juros de 5 3/4 por cento anuais. (UPI-DC)

Escola em que Celso estudou quer ajuda

CAMPOS —

Embora um pouco melhor do que na época em que o governador Celso Peçanha ali estudou — sentando-se, como os demais alunos, em bancos feitos de caixote de querosene —, o Grupo Escolar Estefânia Pereira Pinto do Distrito de Santo Eduardo, continua a oferecer difíceis condições de estudo para dezenas de crianças nêle matriculadas.

Atualmente, o Grupo Escolar dispõe de apenas duas salas de aula, obrigando à realização simultânea de duas aulas em uma única sala: enquanto uma professôra, de um lado, dá lições de português, uma outra, pouco adiante faz preleções sôbre aritmética. Os alunos, em conseqüência, ficam numa confusão natural: não sabem a que aula prestar atenção.

O governador Celso Peçanha, que não se esqueceu da escola em que fez o curso primário, há pouco determinou a ida de um engenheiro a Santo Eduardo, para estudar a construção de um nôvo prédio para o Grupo Estefânia Pereira Pinto, mas a população pede sua atenção para um problema que deve ser resolvido já: a construção de uma divisão provisória nas salas de aula, porque é antipedagógico o sistema ora em uso. (Do correspondente).

RÁDIO RIO DE JANEIRO

ZYZ-34 — Ondas médias — 1.320 KCS
ZYZ-30 — Ondas curtas — 5.045 KCS
FM. 97,3 MCS

APRESENTARA

de 2.ª a 6.ª feira, a partir de 3 de julho, das 15,00 às 17,00 horas

O PROGRAMA

"JOSÉ DUBA"

ATRAÇÕES !

PRÊMIOS !

MÚSICA !

Carnaval antigo
Sambas
Tangos
Boleros
Guarânias
Valsas
Mambos
Rocks
Rumbas

e tôdas as músicas Populares e Eruditas.

Organizado e apresentado por

JOSÉ DUBA

Sintonizem seus receptores em 1.320 Kc para a sua RADIO RIO DE JANEIRO "cada vez melhor", e ouçam a música de sua preferência.

Programa José Duba – de 2.ª a 6.ª feira, das 15,00 às 17,00 horas

MERCADOS e COTAÇÕES

CAMBIO LIVRE

Abriu ontem, o mercado de câmbio livre, irregular, com os bancos particulares vendendo o dólar a Cr$ 261,50 e a libra a Cr$ 729,00 e comprando a Cr$ 254,50 e a Cr$ 709,00, respectivamente.

Fechou fraco com o dólar cotado para venda a Cr$ 262,50 e para compra a Cr$ 255,50 e a libra a Cr$ 732,00 e a Cr$ 712,00, respectivamente.

BANCOS PARTICULARES

ABERTURA

	Com.	Vend.
Dolar	254,50	261,50
Libra	709,00	729,00
Franco bel.	5,107	5,247

Escudo	8,88	9,12
Florim	70,85	72,79
Franco fran.	51,94	53,36
Lira	0,4096	0,424
Franco suiço	58,99	60,61
Marco	63,97	65,73
Schilling	9,82	10,09

FECHAMENTO

Dolar	255,50	262,50
Libra	712,00	732,00

BANCO DO BRASIL

ABERTURA

Dolar	256,00	264,80

FECHAMENTO

Dolar	256,00	264,80
Dolar Fiscal	281,80	

Bôlsa de Valores

A Bôlsa de Valores esteve, ontem, em condições ativas e acusou negócios regulares nos papéis em atividade. As apólices da União ao portador regularam em boa posição e com os preços melhorados. Ficaram inalteradas as Obrigações de Reaparelhamento e as de Guerra. As estaduais de São Paulo e de Minas regularam calmas e inalteradas. As municipais, Lei 820, plano A ficaram com os preços em alta e as do plano B sem modificação. As ações de bancos ficaram inalteradas. As ações da Belgo-Mineira, União Brasil-Bolivia de Petróleo, São Paulo Alpargatas, Arno, Cigarros Souza Cruz e Brahma, regularam em boa posição e com os preços em alta, mantendo-se as demais inalteradas. Venderam-se letras de câmbio aceite da Cia. Fides S. A. de valor vendável de Cr$ [illegible]. Foram vendidos durante os pregões, 38.267 títulos, na importância de Cr$ 29.711.873,00 como se vê abaixo.

VENDAS REALIZADAS ONTEM

	Cr$
[illegible]	
[illegible] Fund. port.	820,00
[illegible] Em. Antigos	790,00
[illegible] Idem	800,00
[illegible]stamento	800,00
[illegible]	
[illegible] (1952) 1.605	690,00
[illegible] (1953)	700,00
[illegible] Grau I - 7%	800,00
[illegible] Grau III - 6% de Cr$ 1.000,00	800,00
Estaduais - Apts.	
[illegible] 1934 - pt. Serie	100,00
[illegible] Paulo - 4º Centenario	450,00
Municipais	
[illegible] Lei 820 - P/A	550,00
[illegible] Idem	555,00
[illegible] Idem	560,00
[illegible] Idem do P B	530,00
Bancos - Ações	
[illegible] Brasil	1.600,00
[illegible] Com. e Ind. de Minas Gerais	520,00
Ações de Companhias	
1400 N. América - Nom.	1.050,00
1400 Progresso Industrial do Brasil - Nom.	330,00
200 Panair do Brasil	1.500,00
195 Arno - Pref.	900,00
845 Brasileira de Energia Elétrica - pt.	150,00
200 Brasileira de Gás - Novas	280,00
100 Brasileira de Petróleo Ipiranga - Pref.	905,00
1605 Brahma - Ord.	630,00
200 Idem	635,00
300 Idem - Pref.	600,00
1500 Idem	610,00
3019 Idem	620,00
80 Idem	625,00
150 Cigarros Souza Cruz port.	3.720,00
16 Idem	3.730,00
100 Idem	3.750,00
10 Estanífera do Brasil	80.000,00
700 Herm. Stoltz S. A. Imp. Export. e Comércio de Máquinas	1.460,00
2300 Mesbla pt. C/D	240,00
104 Idem Ex/D	197,00
100 Idem	200,00
909 Idem - Nom. C/D	242,00
175 S. Paulo Alpargatas	310,00
273 Idem	320,00
300 Idem	325,00
2 B. Mineira - port.	2.900,00
32 Idem	2.920,00
732 Idem (750)	2.950,00
352 Idem	2.970,00
100 Idem	2.990,00
571 Idem	3.000,00
10 Idem	3.020,00
125 Idem (Cr$ 3.030,00)	3.020,00
200 Idem	3.040,00
200 Idem - Recibo	2.850,00
374 Idem	2.980,00
800 Idem	3.000,00
150 Idem - Novas Nom.	2.820,00
60 Mannesmann - Pref.	2.100,00
420 União Brasil-Bolívia de Petróleo - Pref.	250,00
500 Idem	260,00
500 Idem	270,00
1000 Idem	290,00
500 Idem	300,00
100 Val. do Rio Doce - port.	3.000,00
500 Willys Ov. - Ord.	93,00
5248 Idem	94,00
L. Hipotecárias	
200 Banco do Estado da Guanabara	505,00

Letras de Câmbio

	p/Cr$ 100
Cr$ 1.500.000 - Fides S. A. 410 d.	72,67
Cr$ 1.900.000 - Idem 440 d.	70,67
Cr$ 1.100.000 - Idem 470 d.	68,67
Cr$ 1.000.000 - Idem 500 d.	66,67
Cr$ 30.000 - Finco S. A. 219 d.	86,021
Cr$ 300.000 - Idem 250 d.	85,07
Cr$ 250.000 - Idem 278 d.	83,397
Cr$ 250.000 - Idem 309 d.	81,546
Cr$ 200.000 - Idem 339 d.	79,754
Cr$ 200.000 - Idem 370 d.	77,903
Cr$ 200.000 - Idem 400 d.	76,111
Cr$ 300.000 - Idem 431 d.	74,26

Café

Continuava ainda ontem, o mercado de café disponível paralisado e não cotado. O movimento verificado foi o seguinte: Entradas, 653 sacas pela estrada de rodagem. Embarques 30.597 sacas, sendo 100 para a América do Sul, 487 para a América do Norte e 30.597 para a cabotagem. Existência 466.618. Café despachado para embarques 191.011 sacas.

Açúcar

O mercado de açúcar funcionou ontem estável e sem alteração na tabela de preços.

Entradas 7.983 sacos, sendo 5.083 de Maceió e 2.900 do Estado do Rio. Saídas 15.000. Existência 187.299 sacos.

COTAÇÕES POR 60 QUILOS

Branco-cristal	Cr$ 970,00
Mascavinho	Cr$ 913,00

Algodão

Estêve ainda ontem o mercado de algodão em pluma, firme e sem modificação nos preços.

Entrada, 101 fardos do Ceará. Saídas 400. Existência 54.910 fardos.

COTAÇÕES POR 10 QUILOS

Entradas		Próxima Cr$	Futura Cr$
Fibra longa			
Seridó	tipo 3-4	1.700,00	—
Fibra média			
Seridó	tipo 3-4	1.630,00	—
Ceará	tipo 3-4	1.600,00	—
Fibra curta			
Matas	tipo 3	1.400,00	—
Paulista	tipo 5	1.650,00	—

Óleo platino

Durante o primeiro trimestre dêste ano, a produção de petróleo na Argentina foi de cêrca de 233.665 barris diários, representando cêrca de 84% do consumo total do país. Aproximadamente 65% do consumo dêsse óleo foi produzido pelo "Yacimientos Petroliferos Fiscales", 31% por emprêsas privadas que mantêm contato com a Y.P.F. e o restante por emprêsas privadas independentes.

LICEU IMPÉRIO

ENSINA-SE CORTE COSTURA

CONFECÇÃO DE CINTOS PLISSADOS

ACEITAM-SE ENCOMENDAS DE MOLDES

Largo de São Francisco, 26 – 12.º and. Grupo 1.220

Ed. Patriarca - Tel.: 43-4284 - das 15 às 17 horas

Abelha Miss Brasil também tem seu zangão

Vinícius compõe hino à mulher carioca

Sociedade — Jean Pouchard

APESAR dos desmentidos, posso informar para vocês que o "zangão" da srta. Stael Abelha, "Miss Brasil 61", é mesmo o sr. Múcio Ataíde, nome que todos conhecem no mundo imobiliário.

* * *

"MISS" Paraná e "Miss" Santa Catarina" assistindo ao "show" de "travesti" da buate "Favela".

* * *

UMA das noitadas mais juninas foi a que aconteceu na residência do casal Luís Sampaio. Amanhã, na "Revista da Sociedade", mostrarei todos os caipiras do acontecimento em pauta.

* * *

O SR. Ramon Avellaneda, adido cultural da Argentina, tirando fotografias da vedeta Irma Alvares às cinco da madrugada na Barra da Tijuca.

* * *

EXISTEM certas firmas que não têm o mínimo escrúpulo em suas publicidades. Durante a festa de São Pedro, na Hípica foram distribuídas à todos os presentes, estampas de São Pedro com um grosseiro anúncio de uma firma de tecidos no verso.

* * *

A FESTA das debutantes do dia 8 no Copa, será o maior acontecimento social dêste mês. Trata-se de uma promoção de um vespertino, mas levará todo o nosso apoio. Esta festa, que no ano passado aconteceu em Versailes, será motivo para divulgação do Brasil em todos os países civilizados. E, esta coluna sempre diz presente às promoções filantrópicas dêste quilate.

* * *

OS ASSOCIADOS do Iate Club têm encontro marcado com Domênico Modugno no próximo dia 11.

* * *

ONTEM, fui dar uma olhadela na noitada junina do Lagoinha Country Club. Amanhã eu conto.

* * *

CHEGOU o ar fino da estação hibernal. Figuras "top" da sociedade carioca e paulista têm encontro marcado com Campos de Jordão.

* * *

FAZENDO sucesso nas reuniões sociais da Paulicéia a sra. Francisco Pignatary, também conhecida como princesa Ira.

* * *

DENTRO de pouco tempo vocês ouvirão um novo poema de Vinícius de Morais, transformado em música "bossa-nova". O nome da coisa é "Hino à Mulher Carioca".

* * *

O CASAL Roberto Marinho recebeu um pequeno grupo de amigos para jantar em homenagem ao embaixador Válter Moreira Sales, que acaba de ser condecorado com a Ordem do Mérito.

Em recente recepção, vemos o sr. Carlos Reiseira, a elegante sra. Dedê Lopes e o sr. Francisco Saenz. Dêdê formou na minha lista do ano passado das "Dez Senhoras Mais Elegantes do Brasil"

* * *

PARECE brincadeira, mas é verdade no duro: Jeff Thomas está mesmo escrevendo um livro sôbre sua circulada na Rússia. O livro em pauta será publicado pela Editôra do Autor.

* * *

REGRESSANDO de Paris a sra. Carmem Portinho.

* * *

UMA conhecida senhora de sociedade telefonando para o colunista querendo fazer uma intriga contra um jovem tabelião desta praça.

* * *

A ELEGANTE srta. Márcia Kubitschek acaba de se submeter a uma ligeira intervenção cirúrgica.

* * *

O SALTITANTE Jorginho Guinle chegará ao Rio amanhã, depois de mais uma rápida circulada em Paris.

* * *

POR hoje é só. Amanhã vocês terão o diabo para ler na "Revista da Sociedade". (Tchau).

"ADDAF" em ação

Discos — Alberto Rêgo

ALGUNS compositores e um grande número de cantores perguntam constantemente qual o significado da sigla "ADDAF", que tanto ouvem falar, e qual a sua finalidade. Aos interessados, informamos que "ADDAF" significa "Associação Defensora de Direitos Artísticos e Fonomecânicos". Foi fundada há dois anos aproximadamente tendo como objetivo: defesa moral e material de direitos artísticos e fonomecânicos, assim entendidos os direitos autorais ou artísticos de obras litero-musicais gravadas em discos ou reproduzidas por processo fonomecânico, pertencentes aos seus associados ou representados; assistência social, desenvolvimento cultural, estímulo e defesa de atividades artísticas de qualquer natureza; representação no Brasil de entidades similares estrangeiras; fazer-se representar em países estrangeiros por entidades similares ou pessoas jurídicas capazes de assegurar a defesa e percepção dos direitos sob seu contrôle; entrosamento, mediante convênio, com entidades nacionais e similares. Sendo mandatária de todos os seus sócios, pelo simples ato de filiação a "ADDAF" incumbe-se de: autorizar a reprodução em discos fonográficos, ou por processos fonomecânicos, de obras litero-musicais cujos direitos autorais ou artísticos, tenham sido colocados sob seu contrôle, estabelecendo condições; receber direitos produzidos pela venda ou reprodução das obras litero-musicais, cujos direitos fonomecânicos, autorais ou artísticos, tenham sido colocados sob seu contrôle, de acôrdo com as condições estabelecidas, inclusive em convênios anteriores, pelos respectivos titulares; realizar a divisão ou repartição dos direitos recebidos de acôrdo com as instruções, fichas e elementos que confeccionar ou que forem fornecidos pelos interessados nas obras administradas; realizar os pagamentos, remessas e transferências a quem de direito, dentro dos prazos e condições pactuadas ou prèviamente estabelecidas, deduzida a percentagem necessária às despesas sociais. Os sócios não respondem, solidária ou subsidiàriamente, pelos compromissos assumidos em nome da Sociedade, por sua administração e a Sociedade não responde perante terceiros, quer pela originalidade das obras litero-musicais colocadas sob seu contrôle, quer por títulos de propriedade que não declare expressamente haver comprovado.

Doze 78 rotações

Doze discos, em 78 rotações, estão sendo distribuídos pela Odeon. São novidades dos mais variados gêneros, com artistas nacionais e estrangeiros, selecionadas para o mês de julho JAYME FERREIRA — "Não é só vestir saia" e "Talvez"; TRIO IRAKITAN - "Não deixes a petéca cair" — "Gude - Gude"; GERMANO MATHIAS com Walter Wanderley e seu Conjunto "Maria Espingardinha" — "Mulher por acaso"; TRISTÃO DA SILVA com Luiz Arruda Paes e Orquestra "Uma vez mais" — O Olhar do Nazareno"; FRANCISCO EGYDIO com Waldemiro Lenke e sua Orquestra "Escondido" — "Bem Feito" PEE WEE HUNT — "Torna Surriento" — "Lonely Man"; BILLY MAY E SUA ORQUESTRA — "O homem de braço de ouro" — "A Canção do fonógrafo"; PEPE JARAMILLO "Cachito" — "Capulito de Aleli; HANS BLUM — "Charly Brown" — Big Band Party"; FRANKIE AVALON — "Green Leaves of Summer" — Whi"; CLIF RICHARD — "Theme for a dream" e Mumblin Mosie" e, finalmente, LUIZ AGUILE em "La Pachanga" e "Julia".

João Dias — Êxodo

João Dias gravou, ontem, para a Odeon, de maneira espetacular, a versão do grande sucesso internacional "Êxodo". João Dias está de parabens pela sua brilhante interpretação, que consideramos a melhor até hoje realizada pelo cantor em discos.

Lamartine Babo e sambas

Lamartine Babo está produzindo para a Copacabana um elepê com a Escola de Samba Império Serrano. Nesse microsulco serão apresentadas, de um lado, composições da própria Escola e, na outra face, vinte e três sambas de grande sucesso, em vários carnavais, em "pout-pourri", sambas considerados "Antologicos".

"Obrigado, Doutor"

Jorge Veiga, depois do desastre que sofreu e que o afastou durante um ano de suas atividades artísticas, voltou a gravar. E vai apresentar um elepê com o título "A Volta do Sambista", no qual figurará o samba "Obrigado, Doutor" de sua própria autoria, que agradece ao médico o seu retôrno ao samba.

Acheson, Salazar e Platão

Literatura — R. J.

SECRETÁRIO de Estado no tempo do presidente Truman, o Dean Acheson participou de muitos acontecimentos mundiais importantes de 1949 e 1953. Não quis guardar para os netos a memória dêsses acontecimentos: reuniu-os em livro: "Sketches from Life of Men I Have Known". A maneira do eminente Bo[swell], viu mais o pormenor humano que o conjunto ideológico. Por isso seus "esboços biográficos" têm o sabor doce-amargo do cotidiano. Mosaicos de psicologia individual, colhidos ao acaso. Uma das personalidades que aparentemente mais seduziram o ex-secretário de Estado norte-americano foi Salazar, "homem excepcional de tempo, dono de inteligência rara e encanto mais raro ainda". Um democrata pode desaprovar o doutor Salazar, mas duvido que Platão o [fizesse]ria — embora êle pudesse preocupar-se com o que aconteceria quando as notáveis habilidades do ministro não forem mais disponíveis".

Dois poetas

SURPREENDENTE a decisão de Carlos Drummond de Andrade: enviou carta ao presidente da República solicitando seja dispensado da Comissão de Literatura do Conselho Nacional de Cultura. Por quê? Drummond, conhecido também pela honradez e independência, não explicou o motivo dêsse procedimento. Jânio, por sua vez, não escreveu qualquer bilhetinho em resposta. Mas como ambos são poetas, é possível que venham a se entender.

Premiados sem dinheiro

CADA premiado pela Academia Brasileira de Letras (com exceção do contemplado com o Prêmio de Obra) recebe 50 mil cruzeiros. O felizardo que reside no Rio está bem servido. Não se dirá o mesmo dos demais. Quem vem do Recife, por exemplo, gasta ida e volta. Admitindo-se que, no Rio, fica em hotel, seus restantes 20 mil cruzeiros se evaporarão fàcilmente. Não seria o caso de a Academia conceder uma gratificação aos premiados de outros Estados?

Outras notas

VENDENDO bastante a "Autobiografia de Mark Twain", organizada por Charles Neider e editada pela Civilização Brasileira. • As lutas dos cristãos no tempo de Nero são revividas em "Quo Vadis?" adaptado agora para meninos por iniciativa da Melhoramentos. • Escreveu Stela Leonardos uma peça infantil — "O Aguapezinho Encantado" — a ser encenada no Teatro Nacional de Comédia a partir de 9 do corrente, às 10 horas. História Folclórica da Amazônia. • Saiu a 3ª. edição de "Evolução Política do Brasil e Outros Estudos" de Caio Prado Júnior. Os estudos tratam da geografia e história da capital paulista, formação dos limites meridionais do Brasil. O Segundo Reinado.

* * *

Correspondência: Voluntários da Pátria, 389, apt. 710.

Rainha da Primavera: início amanhã no Vila

Nos Clubes — Nelson Jorge

SERÁ lançado oficialmente amanhã, no ginásio do Vila Isabel, o certame que apontará a "Rainha da Primavera dos Clubes Cariocas", já no seu sétimo ano de existência. Em 1961, contudo, o concurso adquirirá nova fôrça uma vez que contará com o patrocínio do DIARIO CARIOCA ,da TV-Continental e da Rádio Mundial. O colega Sílvio Mendonça e êste colunista estarão à frente do acontecimento, que deverá movimentar de maneira extraordinária as agremiações da cidade. Outros nomes do comércio e da indústria, como Venâncio Pereira Veloso, César Morani e Gyorgy Pataki, colaborarão com a iniciativa.

No Vila

MUITO concorrida a recepção que a Associação Atlética Vila Isabel proporcionou à "Miss" Brasil 61, a linda Stael Abelha. A reunião foi prestigiada pela presença de "Miss" Guanabara, Alda Coutinho, da "Miss" Brasil 1959, Vera Ribeiro S... e da morena Iara Santos, "Miss" Renascença. Stael foi recebida pelo presidente e sra. Nilton Cunninghan, pelo diretor-social Oto Gonçalves e por outros dirigentes avianos, recebendo na ocasião uma bonita lembrança. Maiores detalhes amanhã, na "Revista da Sociedade".

Coragem

A SRTA. Selzette Le Cocq, "Princesa das Rosas" do Colégio Anglo-Americano e candidata a "Miss" Elegante Bangu do Clube Militar, até hoje fica simplesmente apavorada quando está sòzinha em casa... Coragem menina...

Arraial no Joá

O SR. Eduardo Farah convida para a 'Festança di São Pedro", que vai realizar, amanhã, às 21 horas, em sua residência panorâmica do Joá. Haverá fogueira, casamento da roça, e outras solenidades típicas das festividades juninas. Lá estaremos.

Noite do café

O GRAJAÚ está preparando para o próximo dia 8 uma grande festa, intitulada "Noite do Café". A reunião deverá contar com a presença da "Rainha" do Café do Brasil e de representantes dos diversos Estados. A orquestra de Osvaldo Borba estará animando o ambiente.

"Avant-première"

O CLUBE dos Decoradores do Rio de Janeiro convida para a "avant-première" da peça de Nélson Rodrigues "Um Beijo no Asfalto", que será levada pelo "Teatro dos Sete" no próximo dia 7, às 21 horas, no Ginástico. Diversos prêmios serão sorteados entre os presentes e a renda auferida será destinada à ampliação da biblioteca do clube. Não faltaremos.

Atividade

JÁ foram iniciadas as obras do Motel Country Clube Bandeirantes, uma pujante agremiação que surgirá no Recreio dos Bandeirantes, bem junto à rodovia BR-6 que ligará o Rio a Santos. O Motel Country, que será um dos maiores clubes da Guanabara (terá inclusive a primeira quadra de tênis coberta do país), apresentará uma novidade: acomodações para que os sócios-proprietários passem seus fins-de-semana no clube, juntamente com seus familiares.

Exposição

LOGO mais, às 18 horas, na sede do "O Semanário", na Av. Franklin Roosevelt, 115, 12º. andar, inaugura-se a Exposição de pintura do artista Jair Pires Picado. Trata-se de um jovem pintor impressionista de brilhante futuro.

Vasco

BELISSIMA a festa de São Pedro realizada pelo Vasco da Gama, em São Januário. A quadrilha do Minerva, os conjuntos folclóricos das Casas do Minho e do Pôrto e a Banda Lusitana foram as principais atrações da noite, que contou com a presença de um público numeroso. Os parabéns desta coluna ao vice-presidente social Edgar Campos que, desta vez, marcou um tento.

Rápidas

O FOTÓGRAFO Hélio Santos, que há sete anos vinha cobrindo o certame de "Miss" Brasil, queixava-se outra noite que, êste ano, não pudera fazê-lo uma vez que estava às voltas com o caso do assalto ao trem pagador. Presente, o confrade Carlos Eduardo Vilela ajuntou: "De fato, das "misses" para o "Tião Medonho" a mudança não é nada agradável" • Três lindas jovens enfeitavam a recepção do Vila Isabel à "Miss" Brasil": Lúcia Maria Demoro, Regina Beatriz Silva e Ana Maria Quintela Gomes. • A srta. Eliete Pinheiro Trindade, que iria representar o Flamengo, em um concurso ora em realização, sumiu completamente de circulação. • A encantadora Teresinha Pontes circulando quinta-feira, à noite, na Praça Saenz Peña. • Também o casal Rodolfo Toledo nas imediações. • A sra. Maria Silveira deixou o departamento feminino do Vila Isabel. • E por hoje é só. Não percam a festa de amanhã no Vila Isabel, promoção que eu com junto "Os Copacabana".

Tijuca

A MELHOR festa programada para hoje à noite é a que o Tijuca oferecerá ao seu quadro social tendo como fundo musical os "Sete de Ouro". Esta reunião é organizada pelo Departamento de Esportes e o início será às 22 horas. Compareceremos.

Registro

1714 — E' batizado, em S. Paulo, Pedro Taques de Almeida Paris Lemos

1839 — Morre, no Rio de Janeiro, o notável naturalista Frei Leandro do Sacramento.

1885 — Inaugurado o trecho da E. F. Corcovado, entre Paineiras e o extremo da linha do Corcovado.

1891 — Morre, na Itália, tragado pelo Vesúvio, o famoso tribuno e jornalista Silva Jardim, propagandista da República.

1901 — Lei dando à capital de Minas o nome de Belo Horizonte.

1920 — Morre, em Minas Gerais, o político Delfim Moreira.

1956 — Morre, no Rio de Janeiro, o general de Exército, Francisco Gil Castelo Branco, presidente do Supremo Tribunal Militar.

CASAMENTOS

Graça Couto - Valério do Vale — Casam-se no dia 1º de julho a senhorita Regina, filha do engenheiro e senhora Haroldo Lisboa da Graça Couto, presidente da Combratur, com o sr. Gilberto Mascarenhas Barbosa do Vale, filho do sr. e sra. Manoel Valério do Vale. A missa nupcial será oficiada na capela da Reitoria da Universidade do Brasil, na Avenida Pasteur.

ALMOÇOS

Hoje, a partir das 13 horas, Manezinho Araújo estará oferecendo aos seus habituais freqüentadores a sua habitual feijoada amiga na buate do Olímpico Clube, na Rua Pompeu Loureiro, Copacabana, agora sob sua direção.

— O "Almôço da Família Amatória", que desta vez está sendo organizado pela VARIG, terá lugar no restaurante Mesbla, no próximo dia 4 de julho, às 12 horas. Os participantes nesse encontro de confraternização deverão confirmar sua presença, através do telefone 52-7623, com a sra. Elsa, das 9 às 18 horas.

VIAJANTES

Consul Reis Perdigão — Segue para São Luís do Maranhão por via aérea, acompanhado de sua família, o Consul Reis Perdigão. Na capital maranhense, o escritor e jornalista está sendo aguardado a fim de tomar posse da Cadeira nº 6 da Academia Maranhense de Letras, para a qual foi eleito em fins do ano passado. No discurso de posse, será feito o elogio de Frederico José Corrêa, filósofo, crítico e poeta, patrono da Cadeira e de Luso Tôrres, brilhante cronista, poeta e parlamentar a quem Reis Perdigão vai suceder.

JANTARES

Lúcio Manoel Picanço — Com um jantar íntimo e a que estiveram presentes amigos e colegas, festejou 18 anos o jovem estudante Lúcio Manoel Picanço, filho do médico Sílvio Picanço, candidato a prefeito de Niterói, e da sra. Edite Picanço. Lúcio Manoel é sobrinho do atual secretário de Administração, sr. Macário Picanço. A reunião prolongou-se até tarde da noite, notando-se dentre os presentes a poetisa Diva Lemos.

MISSAS

Jornalista Mário do Amaral — Por alma do jornalista Mário do Amaral, sua família manda rezar hoje, missa de sétimo dia, às 9 horas, na Igreja do Carmo, na Lapa.

Bom para negócios imobiliários

Astrologia — Prof. Mirakeli

HOJE, 1-7-1961 (sábado) — Bom para negócios imobiliários de sítios. Poderá também dedicar-se aos assuntos agrícolas e industriais. As relações matrimoniais poderão ser incentivadas.

ACONTECERÁ HOJE AO LEITOR:

As predições felizes ou não de hoje, com horas e números de bons augúrios, são transcritos abaixo, para os leitores nascidos em quaisquer dia, mês e ano dos períodos seguintes:

PARA OS NASCIDOS

ENTRE 22 DE DEZEMBRO E 20 DE JANEIRO (Capricórnio)

Os bons fados continuam a protegê-los, apesar de sua inquietude e de sua impaciência. Procure fazer um retrospecto de suas ações e verá que tem recebido mais que outros de iguais qualidades físicas e morais. Os acontecimentos continuam sob boas influências astrais. 11, 12 e 13; 20, 21 e 22 (horas e números).

ENTRE 21 DE JANEIRO E 18 DE FEVEREIRO (Aquário)

As possibilidades de hoje serão muito boas. Sorte nas emprêsas ligadas ao belo sexo e em assuntos jurídicos. 10, 14 e 16; 28, 32 e 34 (horas e números).

ENTRE 19 DE FEVEREIRO E 20 DE MARÇO (Peixes)

Nunca é tarde para recomeçar, procure enfrentar os obstáculos com coragem e vontade para usufruir os benefícios do seu signo, que hoje está em boa posição em relação a Netuno. 9, 15 e 17; 36, 42 e 44 (horas e números).

ENTRE 21 DE MARÇO E 20 DE ABRIL (Aries)

Os negócios, os encontros, assim como nos empreendimentos, serão coroados de êxitos, necessitando acautelar-se com os oportunistas e fantasistas. 8, 18 e 19; 53, 54 e 55 (horas e números).

ENTRE 21 DE ABRIL E 20 DE MAIO (Touro)

Não tema as conseqüências de seus atos. Seu signo o arroja, provocando situações difíceis, mas de grande valor econômico e melhorando a sua posição social. Fale de si com orgulho e mantenha sempre uma aparência de calma diante dos dissabores, 9, 19 e 15; 45, 54 e 90 (horas e números).

ENTRE 21 DE MAIO E 20 DE JUNHO (Gêmeos)

Não deixe que ninguém cuide de seus interêsses pessoais, seja dono de suas idéias e de tudo que lhe couber por direito. Seu planeta Venus determina sorte nas amizades com o sexo oposto, aumentando-lhe os bens. 10, 15 e 16; 74, 83 e 92 (horas e números).

ENTRE 21 DE JUNHO E 22 DE JULHO (Câncer)

Coloque seus bens em lugar seguro, pois os astros determinam prejuízos por roubos ou perdas. Ponha sua correspondência em dia, aumentando-lhe a sorte na vida social. Sua aflição em querer retardar a marcha do tempo é motivada pelo planeta Mercúrio, que dota as criaturas de ansiedade. 7, 9 e 9; 66, 75 e 84 (horas e números).

ENTRE 23 DE JULHO E 20 DE AGÔSTO (Leão)

Tudo está ao alcance de suas mãos, bastando a iniciativa para aproveitar-se do sucesso, dos empreendimentos intelectual e até mesmo dos rotineiros. 17, 18 e 19; 88, 89 e 99 (horas e números).

ENTRE 21 DE AGÔSTO E 22 DE SETEMBRO (Virgem)

De sua atividade de trabalho organizado e do seu temperamento alegre resultarão benefícios financeiros e sociais 10, 11 e 17; 38, 38 e 71 (horas e números).

ENTRE 23 DE SETEMBRO E 22 DE OUTUBRO (Balança)

Procure ser amável com as pessoas de suas relações para que tenha encontros agradáveis e sorte nos negócios durante o dia. 14, 15 e 16; 41, 51 e 61 (horas e números).

ENTRE 23 DE OUTUBRO E 22 DE NOVEMBRO (Escorpião)

Não se perturbe às horas da manhã porque ao entardecer acontecimentos agradáveis surpreenderão com recebimentos de satisfação íntima. 17, 18 e 19; 62, 63 e 64 (horas e números).

ENTRE 23 DE NOVEMBRO E 21 DE DEZEMRO (Sagitário)

É necessário insistir nos seus intentos que são humanos e benéficos, todavia é preciso se organizar para conseguir o sucesso desejado. 8, 9 e 14; 34, 36 e 41 (horas e números).

Passatempo — R. Portella

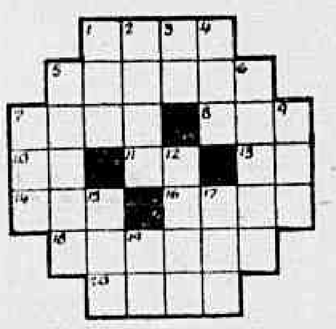

HORIZONTAIS:

1 — Rumo, direção.
5 — Bisbilhoteiro.
7 — Tendência, vocação (figurado).
8 — Capa sem mangas usada pelas confrarias e irmandades religiosas.
10 — Transitar de um lugar para outro.
11 — Naquele lugar.
13 — Número indivisível.
14 — Cerce, rente.
16 — Adoidado, maluco.
18 — Abelhudo.
20 — Filho de jumento e égua.

VERTICAIS:

1 — Monarca.
2 — Que é articulado de viva voz.
3 — A ti (pronome).
4 — Ação, feito.
5 — Nome de uma dança popular do Ceará.
6 — Apuramento.
7 — Chegar.
9 — Mulher que amamenta por ajuste criança alheia.
12 — Rápido, ligeiro.
15 — Um dos filhos de Noé.
17 — Caminhada.
19 — Pronome da segunda pessoa.

RESPOSTA DO Nº ANTERIOR

HOR.: caos — ilhéus — Ari — és — pioneiro — ia — sim — Rabeca — Roma. VERT.: cio — ah — spi — teu — irar — séria — api — som — nabo — isca — ar — em.

FESTEJOS JUNINOS NO B.C. UNIDOS DO LARGUINHO

RIO — Com êxito, foram realizados os festejos juninos do bloco carnavalesco Unidos do Larguinho, nos dias 26, 27 e 28, na Rua Presidente Barroso e na Praça Coronel Castelo Branco, onde tomaram parte Black-out, Pato Prêto, Banda da Polícia Militar e o Conjunto de Jarbas, do Orfeão Portugal, "Show Revista Alvorada Fluminense", assim como as quadrilhas juninas local e a do GRES Estação Primeira da Mangueira. Na foto, um aspecto dos festejos

Higiene

Rádio e TV — Nestor de Holanda

MOISÉS Fuks tem noiva. A noiva estuda no Instituto de Educação. Moisés viu a môça com uma apostila do prof. Cunha Rodrigues, coordenador-geral da cadeira de Higiene, daquela instituição. Pegou e leu, justamente na página em que dizia:

"O rádio, a televisão e o cinema continuam a fornecer perniciosos exemplos, concorrendo para aumentar a liberdade excessiva, os abusos de tôda sorte, constituindo a chamada "juventude transviada", que aprimora o curso de libertinagem nas buates, nelas adquirindo alguns vícios e se depreciando ainda mais, assistindo com a maior naturalidade aos espetáculos de "strip-tease" ou seja ao despojamento de roupas das vedetas, até ficarem completamente nuas, para satisfazer à platéia de devassos, que, depois de semelhante apresentação, vai em lambretas em busca de lugares escuros, para satisfazer às suas taras".

Moisés Fuks copiou a lição e a transcreveu, anteontem, em sua coluna "ZS: Terra e Mar", que é sôbre clubes, mas também pode divulgar preceitos de Higiene...

QUE PENSAM os ouvintes de rádio e assistentes da televisão da opinião do professor Cunha Rodrigues?

As pessoas sensatas, é claro, pensam, apenas, que não há por onde discutir, porque Higiene é parte da Medicina que ajuda a conservar a saúde e, assim também a saúde da alma, da inteligência, da moral, porque a Higiene é indiscutivelmente ampla, quase ilimitado — Higiene não é, somente, tomar banho todos os dias e escovar os dentes...

A apostila do professor Cunha Rodrigues vem, assim, ratificar velhos temas debatidos nesta coluna inclusive na parte que diz respeito aos filmes que nossas crianças vêem, na pantalha acêsa, com bandidos assaltando, arrombando cofres, mocinhos matando índios; programas de vedetas nuas e cantigas lúbricas; novelas de adultérios, de incestos, de infanticídios; histórias de guerras, de ódios, de corrupção.

E assim, por culpa da imbecilidade dominante, figuram a TV e o rádio entre os maleficios anti-higiênicos...

Itinerário

LANÇA hoje, a Rádio Ministério da Educação, às 12,50, programa de esportes, com Luís Alberto, tendo Domingos Lopes como assistente. ◆ — Hanna Ahroni, cantora de fama internacional que interpreta números em iídiche, atuará na TV-Tupi, às 21,10. ◆ — Pela Vera Cruz, às 21,45 "Através dos Livros" programa literário de João Luís Anesi ◆ — E o Tupi, encenará, às 22,30, "O "Teatro de Comédias", da TV-Amigo da Família", de Joraci Camargo com Ida Gomes, Hamilton Ferreira, Rute Scelske, Ana Maria, Vanda Lúcia, Vilma Coelho, Carlos Duval, Jomeri Pozzoli e Antônio Andrade.

HOJE NA TELEVISÃO

CANAL 6: 11,50 — Crônica Semanal; 12,00 — Steve Canyon; 12,30 — Reportagem do Palhit; 13,05 — A Reabilitação em Foco; 13,30 — Musical; 14,00 — Aerton Perlingeiro; 16,20 — Futebol de Salão; 17,45 — Primeira Audição; 17,50 — Desenhos Animados; 18,15 — Curumim; 18,20 — Circo; 18,50 — Musical; 19,00 — Alô Brôtos !; 19,30 — Cine TV; 20,00 — Repórter Esso; 20,20 — Pintando o Seis; 21,10 — Hanna Ahroni; 21,40 — I Love Lucy; 22,10 — Onde Está o Êrro ?; 22,30 — Teatro de Comédia.

•

CANAL 9: 13,30 — Variedades; 13,45 - De Ponta a Ponta, 18,00 — Duvido que Você Perca, 18,30 — Festa da Mocidade, 18,55 Waldeck Magalhães; 19,30 — Teleturfe; 19,40 — Telesporte Continental; 20,10 — Cantinho da Saudade; 20,40 — Noêlia Noel; 21,15 - Abílio Herlander; 21,50 — Tele-reportagem; 22,35 — Cinema em Casa.

•

CANAL 13: 11,45 — Zorro; 12,25 — O Homem no Espaço; 13,05 — Bat Masterson, 13,45 — Tarde-Esportiva Rio-São Paulo; 17,45 - Grande Gincana; 18,45 — Ritmos, 19,15 — Consultório Sentimental; 19,40 — Telejornal; 20,05 - Lassie, 20,45 — O Riso e o Limite; 21,55 — Os Quatro Homens Justos; 22,30 — Discoteca do Chacrinha; 23,00 — Reportagem

EMPRÊSA SÃO CRISTÓVÃO
LINHA DIRETA
RIO A POÇOS DE CALDAS
(M GERAIS)
Diàriamente às 5,45 horas — Int. Guichê 22
Estação Rodoviária Mariano Procópio
ONIBUS LUXUOSOS — RAPIDEZ — SEGURANÇA
E CONFORTO

Na recepção oferecida pelo Vila Isabel, vêem-se o presidente e sra. Newton Cunninghan, ladeando a belíssima srta. Stael Abelha, "Miss" Brasil (Foto Borba)

Festival Cinematográfico Internacional de Berlim

Cinema
G. & R. Santos Pereira

1 — EXIBIDO O FILME ITALIANO "L'ASSASSINO" — BERLIM, 28 — (ANSA) — Foi projetado ontem, à noite, o filme italiano "L'assassino", recebendo muitos aplausos. O cinema "Zoo Palast", onde são exibidos os filmes em concurso, anunciava desde as primeiras horas da manhã "lotação esgotada". Estavam presentes a atriz Micheline Presle e o diretor Elio Petri.

2 — EDDIE FISHER PRODUTOR — HOLLYWOOD, junho (ANSA) — A "Warner Brothers" anunciou haver assinado contrato com o cantor Eddie Fisher, marido de Elizabeth Taylor, para a produção de quatro filmes. Elizabeth Taylor será a intérprete dêstes filmes. Eddie Risher, que há tempos desejava lançar-se no campo da produção, criou para tal fim uma nova produtora: a "New Frontier Picture". A "Warner Brothers" precisou que a assinatura do contrato com Fisher é um dos mais importantes até agora concluídos.

3 — "LAWRENCE OF ARABY" — AMÃ, junho (ANSA) — O ator egípcio Omar Cherif foi contratado por Sam Spiegel para interpretar o papel do cheique Ali El Hariti em "Lawrence of Araby". O cheique, chefe da tribu dos Hariti, foi um dos mais valorosos guerreiros beduínos do deserto. As filmagens de "Lawrence of Araby" foram iniciadas há três semanas no deserto jordano nos arredores de Akaba, sob a direção de David Lean, com os atôres Peter O'Toole, Zia Mohieddin, Johar, Michael Ray e John Dimech.

4 — INGMAR BERGMAN DIRETOR TEATRAL — ESTOCOLMO, junho (ANSA) — Ingmar Bergman encarregou-se da direção de obras de capital importância da Suécia. Trata-se da direção da ópera de Strawinsky "O progresso de um libertino", levado à cena no Teatro Real da Ópera e a "Gaivota", de Tchkov, no teatro Dramático Real.

5 — "ADVENTURES OF A YOUNG MAN" — BONN, junho (ANSA) — O produtor Jerry Wald, da Fox, chegará à Itália a 1º de julho para a preparação do próximo filme em cinemascope, "Adventures of a young man", inspirado em dez contos de Ernest Hemingway, dos quais é protagonista um jovem que viveu suas aventuras na Itália e na América entre 1910 e a primeira guerra mundial. Jerry Wald viajará com o diretor Martin Ritt, que dirigirá o filme. Jerry Wald pretende viajar pela Itália à procura de lugares para a ação do filme. O produtor norte-americano pretende encontrar-se com atôres e atrizes italianos para a escolha do intérprete principal. As cenas interiores serão rodadas nos Estados Unidos.

"GANGSTERS EM FÚRIA"

Entre os numerosos lançamentos da próxima semana cinematográfica inclui-se "Gangsters em Fúria", produção de Stanley Shpetner, direção de William Witlney, fotografia de Jack Marta e interpretação de Jack Hogan, Richard Bakalyan, Joseph Turkel, William Stevens e outros. A ação da fita transcorre em 1932, no sudoeste dos Estados Unidos. "Bonnie Parker", uma empregada num bar de segunda classe, integra um bando de assaltantes, chefiado por "Guy Barrow", e passa a praticar tôda a sorte de espetaculares assaltos a bancos. Mais tarde liberta seu marido da prisão no Texas e ambos, agora na chefia do grupo, prosseguem os assaltos sangrentos. A fita, como se vê, tem movimentação e pode agradar aos apreciadores dos dramas policiais de violência e "suspense". "Gasgsters em Fúria" entra em exibição segunda-feira, dia 3, nos cinemas Odeon, Alaska, América, Floriano, Guanabara, Melo e outros. Na foto, uma cena da película, vendo-se dois de seus principais intérpretes

EMPOSSADA DIRETORIA DA ATLAS S.A.

A diretoria da Atlas S. A. Incorporadora e Administradora foi empossada em assembléia realizada em sua sede, na última quinta-feira Foi eleito presidente, o sr. Maurício Sulam; diretor-comercial, o general Geraldo Menezes Côrtes; e, finalmente, diretor-tesoureiro, o senhor José Soares Arruda. Na foto acima, a mesa que presidiu os trabalhos, destacando-se o major-engenheiro João Walter de Andrade, que representou o general Menezes Côrtes. e os srs. José Soares Arruda, Maurício Sulam e Emanuel Waismann, êste último responsável pela construção do edifício que se erguerá na Rua do Riachuelo

SUL AMÉRICA CAPITALIZAÇÃO S.A.
COMPANHIA NACIONAL PARA FAVORECER A ECONOMIA
CAPITAL REALIZADO: Cr$ 200.000.000,00
SORTEIO DE JUNHO DE 1961
X Q F
D E K
D R M
P Q T
O X E
X B G
Pagamento a partir do dia 3 de julho, mediante apresentação do documento de identidade
SEDE SOCIAL
R. DA ALFANDEGA, 41 - ESQ. QUITANDA
EDIFICIO SULACAP - RIO DE JANEIRO

Publicitários escolhem novos dirigentes: dia 6

Relações Públicas

DUAS chapas, a oficial, encabeçada pelo senhor Caio Aurélio Domingues, que é o subgerente da agência de publicidade, J. Válter Thompson e a Renovadora, tendo à sua frente o senhor Pedro Mourão, da IM, vão concorrer no próximo dia 6, às eleições que serão realizadas na Associação Brasileira de Propaganda (Av. Rio Branco, 14 — 17.º andar) para a escolha do sucessor do senhor Sílvio Bhering.

Reunindo cêrca de 800 publicitários, a Associação Brasileira de Propaganda está em franco desenvolvimento, tendo atravessado, durante a gestão do senhor Sílvio Bhering, que é o diretor de Publicidade do vespertino "O Globo", uma fase de extraordinário progresso, adquirindo uma projeção nunca antes alcançada.

Programa de trabalho da chapa oficial

Em entrevista exclusiva prestada à nossa reportagem, afirmou o senhor Caio Domingues que, se eleito, pretende continuar o trabalho iniciado pelo seu antecessor, incentivando, principalmente, os cursos de Técnica de Propaganda como caminho natural para uma Escola de Propaganda dentro da Universidade do Brasil, a publicação da coleção "ABP", com o Bureau de Empregos, e, finalmente, manter o convênio entre o SPC e a ABP. Como novas iniciativas, citou a importância da concretização dos planos para o Instituto Verificador de Circulação, projetar a ABP como órgão de consulta e assessoramento dos podêres públicos, nomeação de um representante em Brasília, incentivo do funcionamento da biblioteca e da realização de seminários, conferências, mesas-redondas, exposições de arte e de fotografias.

A chapa

Formam na chamada Chapa Oficial, ao lado do senhor Caio Aurélio Domingues, o senhor Herculano Siqueira (1º vice-presidente), que, além de jornalista, é o diretor da SIRTA; Édson Coelho (2º vice-presidente), diretor de Publicidade da Rádio e Jornal do Brasil; Olavo da Silveira Werneck (1º secretário), chefe de Publicidade da General Electric; Mílton Luís (2º secretário), que é o diretor de Artes da Standard Propaganda; Eliezer Burlá (diretor cultural), diretor da McCann Erickson Publicidade S. A. e da ADV; Luís Vassalo (diretor social), diretor de Publicidade da Organização Rubens Berardo; Jaci Dalloz (1º tesoureiro), funcionário da J. Walter Thompson; Valdemar Galvão (2º tesoureiro), da agência de publicidade Valdemar Galvão; Dirceu Nascimento (procurador), diretor de Publicidade de Bloch Editôres — Revistas "Manchete", "Jóia", "Fatos e Fotos". No Conselho Fiscal constam os nomes de Luís Paulo Vasconcelos, S. Rocha Spiegel e Demóstenes Lôbo. Finalmente, no de Suplentes, os senhores Ermantic Coelho, que é o chefe de Publicidade da Varig; Daniel Cardoso e Mílton Pedrosa.

Renovadora

Na Chapa Renovadora formam, ao lado do senhor Pedro Mourão, os senhores Sebastião Martins, Carlos Romero, Ocelo Pereira Lima, Geraldo Regadas Farias, Pedro Nunes, Ari Xavier de Araújo, Ivan Meira, Judite Cardoso de Melo e, finalmente, A. P. Carvalho. No Conselho Fiscal, Geraldo Casé, Rui do Amaral, Mário Resende, Manuelito de Lucena, Migual Fustagno e Ivo Werneck, êstes três últimos como suplentes.

PRODUTOS DE VALOR DA FLORA MEDICINAL
JURUPITAN
Combate as cólicas e as congestões do fígado, os cálculos hepáticos e a icterícia
CHA MINEIRO
Indicado contra reumatismo gotoso e artritismo, moléstias da pele e por ser muito diurético nas doenças dos rins
Vendem-se em tôdas as farmácias e drogarias. Peça grátis nosso útil Catálogo Científico
DIRAJAIA
Expectorante indicado nas bronquites e nas tosses por mais rebeldes que sejam.
J. Monteiro da Silva & Cia.
Telefone: 23-2726
195 — 8 Setembro — 195
RIO DE JANEIRO

RESTAURANTE OUVIDOR 12
TEL.: 31-2301
A CABAÇA GRANDE
A Casa Das Peixadas

Festival DE GRANDES ÊXITOS DA 20th CENTURY-FOX em CINEMASCOPE Colorido
ROXY FONE: 27-8245
HOJE "AS CHUVAS de RANCHIPUR" LANA TURNER • RICHARD BURTON • Proibido 14 anos
Amanhã "A FONTE DOS DESEJOS" CLIFTON WEBB • DOROTHY MC GUIRE • LIVRE
2ª FEIRA "O AVENTUREIRO de HONG-KONG" CLARK GABLE • SUSAN HAYWARD • Proibido 10 anos
3ª FEIRA "PAPAI PERNILONGO" FRED ASTAIRE • LESLIE CARON • LIVRE
4ª FEIRA "O EGIPCIO" JEAN SIMMONS • VICTOR MATURE • PROIBIDO 14 anos

HOJE METRO METRO METRO PAX RICAMAR PALACIO HIGIENOPOLIS
1.30-3.40-5.50-8.00-10.10 HS. (PASSEIO: A PARTIR DE 11.20)
Metro-Goldwyn-Mayer re-apresenta
"A ULTIMA VEZ QUE VI PARIS"
ELIZABETH TAYLOR · VAN JOHNSON
WALTER PIDGEON · DONNA REED
EVA GABOR · KURT KASZNAR
TECHNICOLOR
MELLO SCARAMOUCHE GRANGER PARKER LEIGH
AOS SABADOS: SESSÃO ½ NOITE - METRO-COPACABANA e METRO-PASSEIO

VIAÇÃO AGUIA DOURO LTDA
RIO DE JANEIRO — VIÇOSA
SAIDA: SEGUNDAS, QUARTAS, SEXTAS E SABADOS
HORARIO: 6.30 HORAS
VENDA DE PASSAGEM NO RIO:
ESTAÇÃO RODOVIARIA MARIANO PROCOPIO
Praça Maua - Guichê 32 - Tel.: 23-9113
VIÇOSA — RIO DE JANEIRO
SAIDA: SEGUNDAS, QUARTAS, SEXTAS E SABADOS
HORARIO: 6.00 HORAS
VENDA DE PASSAGEM EM VIÇOSA:
RODOVIARIA: PRAÇA DA BANDEIRA - TEL.: 1274

Night And Day

Madrugada
Mister Eco

FORA de órbita, localizada no centro da cidade onde o movimento noturno termina à saída dos cinemas e dos teatros ou se restringe aos "dancings" subterrâneos, a buate Night and Day sempre viveu de uma freqüência própria, característica, heterogênea e provinciana. Eram os parlamentares oriundos dos Estados e residentes no Hotel Serrador, fazendo ponto na buate para tratar de negócios, negòcinhos e negociatas, atendendo a cabos eleitorais chefes políticos interioranos, reivindicações e empregos, entre uma dose e outra de uísque.

Brasília levou tudo isso. Nos primeiros meses, após a mudança da capital, alguns deputados de burras fartas ou inaclimatados ao Planalto ainda se davam ao luxo de demandar a estas plagas para os fins-de-semna. Aos poucos, porém, por lá se vão quedando. Não contando mais, virtualmente, com os parlamentares, as noites cariocas ficaram reduzidas a um público atuante de, se tanto, quinhentas pessoas.

Essas pessoas se concentram em Copacabana onde há mais que ver e gostar, buates, bares e inferninhos acumulados porta a porta, à livre escolha. Quem vem à cidade à noite, vem com um determinado fim: assistir a um nôvo "show" do Night and Day. Gostando ou não nem sòmente uma vez e não dá o chamado reneteco, maiores que sejam as atrações.

O Night and Day, como o Golden-Room, não tem clima para que se o suporte após o espetáculo. E a viagem de volta para as famosas esticadas é longa e arrefece o mais aisquiado entusiasmo.

Decresceu, assim, a freqüência de Night and Day e um "show", de guarda-roupa vultoso e pesada fôlha de pagamento, não se pode manter com o "couvert" de cinqüenta ou sessenta pessoas diàriamente, após os primeiros meses de sua estréia. Sentiu isso e está sentindo no próprio bôlso o seu produtor que já fêz sociedade com o Fred's, e, ao que tudo indica, de Copacabana não mais sairá.

E' pesaroso tecer-se estas considerações em tôrno de uma casa onde foram apresentados espetáculos caríssimos e alguns de razoável nível artístico. Não há dúvida, entretanto, de que para o Night and Day como palco de "shows" monumentais, o Rio não é mais o Rio.

BIS DE DILENE

Atendendo a insistentes pedidos, Mister Eco volta a oferecer a seus leitores mais uma foto de Dilene, a môça que recebe todos os dias, a partir das quatro horas da tarde, no "Show-Bar" de Ipanema

Chuca-Chuca no Estoril

CONFIRMANDO-SE o que Mister Eco divulgou meses atrás, Chuca-Chuca e seu Conjunto Brasileiro seguirão para Portugal, entre segunda e têrça-feiras próximas, para atuar no Cassino Estoril. O conjunto de Chuca-Chuca, além do seu titular, conta com o baixista Egídio o baterista Ohana e o guitarrista Paulinho. A cantoria estará a cargo de Dina, do Clube de Engenharia.

O Farney's

DE papel passado, Djalma Ferreira já é sócio meio-a-meio do Farney's, em São Paulo. A buate fundada por Dick Farney está fechada para reforma geral em suas instalações e reabrirá dentro de quinze dias, com o Ferreira no órgão elétrico. Quanto ao nome, ainda não há nada de positivo, embora a marca "Drink" tenha sido registrada pelos sete lados — buate, discos, coquetéis etc. — como uma fundação, salvo seja, nacional.

Modugno a onze

ATÉ o momento, sòmente o Iate Clube do Rio de Janeiro teve a coragem de contratar Domenico Modugno para uma apresentação à beira de sua piscina monumental. O bem ruinzinho cantor italiano e compositor de sucesso estará no Iate a 11 do corrente.

Expediente

EDUARDO JOSÉ FARAH — "Festança di São Pedro pru mode comemorá as festança du padroeiro du arraiá São Juá. Arresorvemos cunvidá vossimecê suas muiés, seus fio, pru mode inlace martimoniá du cumpade coroné Fagunde cum Bastiana fia du nosso dotô delegado no igreja di São Juá que fica na estrada do Juá nº 2075 pru lado di baixo" — Agradecimentos. Eduardo Farah sempre recebeu muito bem em sua cinematográfica vivenda da Av. Niemeyer. Precisa é dispensar certos "garções"...

* * *

HERMINIO BELO DE CARVALHO — Obrigado, poeta, pelo "Chove Azul em Teus Olhos". Delicioso quando o sambista "Ismael Silva, no seu terno de platina e espumas, caminha sôbre nossas cabeças, qual um arcanjo". E a ternura do "blue" escandalosamente infeliz para a grande negra Billie Holiday: "Ah! minha grande negra de voz profundamente azul, que tanta pena eu sinto de você!"

* * *

H. ALVES — "A Cia. Celeste Aída & Mário Bastos convida para assistir, no Teatro Záquia Jorge, à revista de Luís Felipe, "Disfarça e Entra". O Augusto Mister vai disfarçado de "jóquei de bicheiro" para ver se entra bem.

* * *

TEXAS-BAR — "... convidá-lo para dar-nos o prazer de sua presença em nossas feijoadas aos sábados ou jantar quando bem lhe aprouver". Anotado, Fernandinho. Para feijoada, não se convida o Augusto Mister impunemente.

* * *

ALBERTO FADEL — "... convidá-lo para a feijoada de hoje, quando se reabre o La Rondinella, agora numa nova fase". Vamos lá, Fadel. Feijoada sob o comando de um beduíno deve ser algo de extraordinário.

LEOPOLDINA INAUGURA NOTURNO DE LUXO

Ao ensejo dos festejos de aniversário da Cidade de Cachoeiro do Itapemirim, a direção da Estrada de Ferro Leopoldina fez circular às 22,30 horas do dia 28 último, para aquela localidade, via Macaé e Campos, o "CACIQUE" moderno trem noturno dotado de carros de aço de 1a. classe, de fabricação nacional, com poltronas reclináveis e ar refrigerado, carros dormitórios e restaurante, proporcionando assim ao público, viagens mais rápidas e dotadas do máximo confôrto que se possa desejar em matéria de transporte ferroviário.

Diretores da Leopoldina, altos funcionários, jornalistas e autoridades fizeram a viagem inaugural no "CACIQUE" participando, com os passageiros que lotaram suas acomodações, da satisfação de uma viagem excelente através de três Estados da União.

O "CACIQUE" passou a circular diàriamente, a partir do dia 29-6, saindo de Barão de Mauá às 22,30 horas.

CONCERTO DA BANDA DO INSTITUTO 15

RIO — O Centro de Defesa da Quinta da Boa Vista promoverá amanhã, das 15 às 17 horas, um concêrto com a banda do Instituto Quinze de Novembro, para o que solicita o comparecimento das crianças do Estado da Guanabara, bem como das demais pessoas interessadas no acontecimento.

A festividade marcará o início de uma série de promoções a serem realizadas naquele local e que têm em vista proporcionar alegria e satisfação à petizada carioca.

Dr. Agostinho da Cunha
SIFILIS CANCER ECZEMAS VERRUGAS ESPINHAS FURUNCULOS QUEDA DO CABELO PELOS NO ROSTO VARIZES ETC
Rua da Assembléia 73 Telefone 42-1155 Residência: 46-4293
das 16 às 19 horas

COMPANHIA INTERNACIONAL DE AUTOMÓVEIS

ASSEMBLÉIA GERAL ORDINÁRIA

São convidados os senhores Acionistas, para se reunirem em Assembléia Geral Ordinária, no dia 29 de julho de 1961, às 16 horas, na sede social da Companhia, na Rua Francisco Otaviano nº 42 — loja, a fim de deliberar sôbre os seguintes assuntos:

a) Leitura, discussão e votação do Relatório da Diretoria, demais contas, Balanço Geral do exercício de 1960 e respectivo Parecer do Conselho Fiscal;
b) Eleição dos membros do Conselho Fiscal;
c) Assuntos de interêsse geral

Rio de Janeiro, 26 de junho de 1961.

a.) Diniz Ruy D'Orey — Presidente.

CARTAZ

TEATROS

BOLSO — 27-3122 — "Domingos Íntimos" — Comédia de Garfield Greby com Aurimar Rocha, Nicette Bruno e Paulo Goulart. Diàriamente às 21,15 horas. Aos sábados e domingos, vesperais às 16,15 horas.

DULCINA — 22-5817 — "Casar ou Experimentar" — Comédia de Lawrence Romae com Álvaro Aguiar, Graciinda Freire, Léa Fernandes e Rildo Gonçalves. Diàriamente às 21 horas. Vesperais às quintas e domingos às 16 horas.

GINASTICO — 42-4521 — "Com a Pulga Atrás da Orelha" — Comédia de Feydeau com Fernanda Montenegro, Sérgio Britto e Ítalo Rossi. Apresentação do Teatro dos 7. Dias úteis às 21 h. Aos sábados às 20 e 22,15 horas. Aos domingos às 16 e 21 horas.

JARDIM — 27-8712 — "Leito Nupcial" — Comédia de Jean De Hartog. Tradução de Raimundo Magalhães Júnior com Dercy Gonçalves e sua Companhia. Diàriamente às 20,30 e 22,30 horas. Vesperais às 16 horas aos sábados e domingos.

MESBLA — 22-3622 — "Lisbela e o Prisioneiro" — Comédia de Osman Lins com o elenco da Cia. Tônia-Celi-Autran. Diàriamente às 21 horas. Às quintas e domingos vesperais às 16 horas. Aos sábados, às 20 e 22,30 horas.

NACIONAL DE COMEDIA — "A Raposa e as Uvas". Comédia de Guilherme Figueiredo com a Cia. Argentina de Fernando Vegal-Fabiana Gavel. Diàriamente, às 21 horas e vesperal, aos domingos às 16 horas.

PRAÇA — 57-3709 — "Felisberto do Café" — Comédia de Gastão Tojeiro com Teresa Raquel, Carmen Sylvia, Cláudio Corrêa e Castro e Daniel Filho. Diàriamente às 21,30 horas. Vesperais aos sábados e domingos às 16 horas.

RIO — 45-9051 — "Círculo Vicioso" — Comédia de Somerset Maugham com Maria Sampaio, Ziembinsky e Sedi Cabral. Diàriamente, às 21 horas. Sábados e domingos às 20 e 22 horas. Às quintas e domingos, vesperais, às 16 horas.

RIVAL — 22-2721 — "A Vaca de Guarda-Chuva" — Comédia de e Gama com Alda Garrido e sua Cia. Dias úteis às 21 horas. Sábados e domingos às 16, 20 e 22 horas. Às quintas-feiras às 16 e 21 horas.

SANTA ROSA — 47-8641 — "Procura-se uma Rosa" — De Pedro Bloch, Vinicius de Moraes e Gláucio Gill com Norma Benguel, Tece Valadão, Araci Cardosso, Agildo Ribeiro, Dirce Migliaccio e Antônio Patiño. Diàriamente às 21 horas. Vesperais aos sábados, domingos e terças às 16,30 horas. Aos sábados às 20 e 22 horas.

TIJUCA — 28-1059 — "O Amor na Terra do Cangaço". Comédia de Maria Vanderley Menezes com Dinorah Marzulo, Laura Costa, Henrique Amoedo, Manoel Passos e Marília Passos. Diàriamente, às 21 horas. Vesperais, às quintas e domingos, às 16 horas.

CINEMAS

ART PALACIO (Copacabana) — "A Verdade Sôbre Rosemarie" — Drama alemão com Belinda Lee, Paul Dahlke e Hans Nielsen. Às 13,30, 15,30 e 17,30 horas sem poltronas numeradas e às 20 e 22,30 horas com poltronas numeradas. Censura, 18 anos. Apresentação da Art Filmes.

AZTECA — "Nascida em Acapulco". Musical mexicano (em tecnicolor) com Maria Antonieta Pons e Manuel Capetillo. Às 14, 16, 18, 20 e 22 horas. Censura, livre. Apresentação da Pelmex.

METRO PASSEIO, METRO COPACABANA, METRO TIJUCA, PAX, RICAMAR e PALACIO HIGIENOPOLIS — "A Última Vez Que Vi Paris". Drama americano (em tecnicolor) com Elizabeth Taylor, Van Johnson, Donna Reed, Walter Pidgeon e Eva Gabor. Às 11,20 (sòmente no Metro Passeio), 13,30, 15,40, 17,50, 20 e 22,10 horas. Censura, 10 anos. Apresentação da M.G.M.

SAO LUIS e MADRID — "Glória Sem Mácula". Drama inglês (em tecnicolor) com Alec Guinness e John Mills. Às 14, 16, 18, 20 e 22 horas. Censura, 14 anos. Apresentação da United Artists.

BRUNI (Flamengo) — "Meu Último Tango". Drama espanhol (em tecnicolor) com Sara Montiel e Maurice Ronet. Às 14, 16,30, 19 e 21,30 horas. Censura, livre. Apresentação da Condor.

IMPERIO, TIJUCA e PIRAJA' — "O Amor de Sua Vida". Drama americano com Ernest Borgnine e Anne Baxter. Às 14, 16, 18, 20 e 22 horas. Censura, 16 anos. Apresentação da United Artists.

PRESIDENTE, RIAN e CARIOCA — "Vidas em Fuga". Drama americano (baseado numa novela de Tennessee Williams) com Marlon Brando e Anna Magnani. Às 14, 16,30, 19 e 21,30 horas. Censura, 18 anos. Apresentação da United Artists.

REX, SAO JOSE, COPACABANA, MIRAMAR, MADUREIRA, SAO PEDRO e MARACANA — "Os Desajustados". "Western". Às 14, 16,30, 19 e 21,30 horas. Censura, 14 anos. Apresentação da United Artists.

PATHE, RIVIERA — "A Francesa e o Amor". Drama francês com Dany Robin, Jean Paul Belmondo, Martine Carol. Às 12 (sòmente Pathé), 14, 16, 18, 20 e 22 horas. Censura, 18 anos. Apresentação França Filmes.

PAISSANDU — "Segredos de Amor". Drama francês (premiado no Festival de Bruxelas) — com Raymond Pellegrin e Dawn Addams. Às 14, 15,40, 17,20, 19, 20,40 e 22,20 horas. Censura, 18 anos. Apresentação da Franco-Brasileira.

FLORIDA e ESKYE TIJUCA — "Miguel Strogoff". Drama franco-italiano, com Curd Jurgens e Genevieve Page. Às 14, 16, 18, 20 e 22 horas. Censura, 14 anos. Apresentação da Condor Filmes.

PALACIO — "Suplício de Uma Saudade". Drama americano (em tecnicolor) com Jennifer Jones e William Holden. Às 14, 16, 18, 20 e 22 horas. Censura, livre. Apresentação da Fox.

OLINDA e MASCOTE — "Quando Sorri a Primavera". Musical alemão (em tecnicolor) com Marianne Cook. Às 14, 16, 18, 20 e 22 horas. Censura, livre. Apresentação da Geralutes.

VITÓRIA — "Nunca aos Domingos". Comédia greco-americana com Melina Mercoury, premiada em Cannes pelo seu magnífico desempenho. Película inteiramente rodada na Grécia. Às 14, 16, 18, 20 e 22 horas. Censura, 18 anos. Apresentação da United Artists. No programa, o "Milagre de Israel".

ART PALACIO (Tijuca) — "Senhoritas de Uniforme". Drama alemão (em tecnicolor) com Romy Schneider e Lili Palmer. Às 14, 16, 18, 20 e 22 horas. Censura, 18 anos. Apresentação da Art Films.

COLONIAL, SANTA CECILIA, IUSSARA, SANTA HELENA, CAIÇARA e MARABA — "Saudades de um Pracinha". Musical americano (em tecnicolor) com Elvis Presley. Às 14, 16, 18, 20 e 22 horas. Censura, livre. Apresentação da Paramount.

COLISEU — "Escola de Gatunos". Policial mexicano (em tecnicolor) com Pedro Infante. Às 14, 16, 18, 20 e 22 horas. Censura, livre. Apresentação da Pelmex.

OPERA — "A Balada do Soldado". Drama russo (premiado no Festival de Cannes) com Vladimir Ivachov e Janna Prokhorenko. Às 14, 16, 18, 20 e 22 horas. Censura, 18 anos. Apresentação da Condor Filmes.

PLAZA — "Mr. Smith no Mundo Naturista". Uma viagem maravilhosa (em tecnicolor) através das colônias de nudismo da Europa. Às 14, 16, 18, 20 e 22 horas. Censura 18 anos. Apresentação da Nova América Cinematográfica.

RIVOLI — "Dillinger". Policial americano com Edmond Lowe e Lawrence Tierney. Às 14, 16, 18, 20 e 22 horas. Censura, 14 anos. Apresentação da Allied Artists. Uma seleção da A.B.C.C.

CARUSO (Copacabana) — "Sindicato do Terror". Policial francês, com Pierre Traoand, Dominique Wilms e René Dary. Às 14, 16, 18, 20 e 22 horas. Censura, 18 anos. Apresentação da Nova América Cinematográfica.

ASTORIA — "Jovens Anos de Uma Rainha". Musical alemão (em tecnicolor) com Romy Schneider. Às 14, 16, 18, 20 e 22 horas. Censura, livre. Apresentação da Condor Filmes.

LEBLON — "Hiroshima, Meu Amor". Drama francês (premiado em Cannes) com Emmanuele Riva e Eiji O'Kada. Às 14, 16, 18, 20 e 22 horas. Censura, 18 anos. Apresentação da França Filmes.

ALVORADA — (Cinema de Arte) — "Matar ou Morrer". "Western" (americano) com Gary Cooper e Grace Kelly. Às 14, 15,40, 17,20, 19, 20,40 e 22,20 horas. Censura, 10 anos. Apresentação da Condor Filmes.

IMPERATOR, REGENCIA, ROSARIO e GUARACI — "A Dôce Vida". Drama italiano com Marcello Mastroianni e Anita Ekberg. Às 14, 16, 18, 20 e 22 horas. Censura, 18 anos. Apresentação da Art Filmes.

ODEON, ALASKA, AMERICA, MONTE CASTELO e FLORIANO — "Instinto Sanguinário". "Western" americano com Mark Stevens. Às 14, 16, 18, 20 e 22 horas. Censura, 18 anos. Apresentação da United Artists.

PARA-TODOS e MAUA' — "Os 7 do Inferno". Drama italiano com Eleonora Rossi Drago e Pierre Cressoy. Às 14, 16, 18, 20 e 22 horas. Censura, 14 anos. Apresentação da França Filmes.

MELLO PENHA — "Scaramouche". Aventuras (americano em tecnicolor) com Stewart Granger e Janet Leigh. Às 14, 16, 18, 20 e 22 horas. Censura, livre. Apresentação da M.G.M.

ROXY — Festival da Fox. Hoje, "As Chuvas de Ranchipur", com Lana Turner. Às 14, 16, 18, 20 e 22 horas. Censura, 14 anos.

Atualizações de programas poderão ser feitas em cartas dirigidas à nossa redação. Avenida Rio Branco, 25-sobreloja em nome de Noel Trachtenberg.

Pelo míolo da raia

De OSCAR VARÊDA

O turfe brasileiro está positivamente vivendo grandes momentos. — Mas de alegria pura, conterrâneo. — Dois nomes aparecem na bôca de todos. E elogios justos e enormes são feitos. — Senadores Aló Guimarães e Barros de Carvalho são os homens do momento. — Isto sem esquecer os demais componentes do Senado Federal que souberam medir as conseqüências realmente desastrosas do decreto-chiclete, aprovando por unanimidade aquilo que justamente será a volta do turfe brasileiro à legalidade.

As esperanças estão agora voltadas para os deputados federais. — A êles caberá desta feita no caminho vitorioso do projeto-salvação do turfe, a palavra de apoio integral que será o nôvo empurrão em busca do final vitorioso da linha.

Lembrem-se os ilustres defensores do povo na Câmara que da sua palavra dependerá, antes de tudo, antes do benefício do próprio turfe, a volta ao emprêgo de milhares de pessoas que já estão há algum tempo na rua da amargura, sobretudo os prejuízos dêste infeliz decreto-chiclete.

Esta gente tôda, podem crer, deputados do meu Brasil, está atenta e confiante na palavra de defesa dos seus interêsses, partindo daqueles que lá estão eleitos por esta mesma gente tão prejudicada por um ato impensado. Os amigos não podem decepcionar!

A notícia da aprovação pelo Senado Federal do projeto-salvação do turfe provocou ontem uma declaração do sr. Mauro Meireles, presidente do Jóquei Clube de Campinas, cujo Hipódromo teve suas portas fechadas como já noticiamos — Disse êle: "A paralisação do Jóquei Clube Campineiro é temporária. Os associados aguardam a tramitação do projeto-lei que restabelece o direito às entidades do interior do Estado fazerem funcionar as subsedes na capital".

Assim a esperança voltou a ditar novas medidas para o Hipódromo mais antigo do país. — Não deixa de ser uma das grandes notícias do feliz dia de ontem.

O sr. Francisco Eduardo de Paula Machado estêve na tarde de quinta-feira última em conferência com o ministro do Trabalho. — O assunto ventilado deve ter sido a questão dos empregados que estão sendo despedidos pelo J.C.B.

Na ocasião revelou que a receita do clube baixou 2/3 após o decreto-chiclete. — Daí estar sendo obrigado a reduzir tôdas as despesas. Apenas tem mantido as verbas destinadas às obras sociais tais como 26 milhões para escola primária; 22 milhões para a Leiga Beneficente e 18 milhões para as refeições dos profissionais no Hipódromo.

Afirmou ainda o sr. Paula Machado que bastaria a volta das corridas aos sábados para equilibrar a situação difícil que atravessa no momento atual o J.C.B. — Confirmou, por outro lado, que não estava pensando em recurso judicial contra o decreto-chiclete.

Atendendo a inúmeras perguntas sôbre o mesmo assunto. — O decreto-salvação permite, sim senhor, a volta das agências dos Jóqueis Clubes nos bairros e centro da cidade. — A situação está localizada no artigo quarto do projeto.

O senador Aló Guimarães, um dos homens do momento estêve, ontem, em visita, à tarde, à Secretaria do Jóquei Clube Guanabara, na Rua Senador Dantas. — Foi recebido festivamente por inúmeros componentes do colegiado da nova entidade. — Assunto preferido: Teria que ser mesmo o seu decreto vitorioso.

Notícias de São Paulo contam da vitória bonita de GURANGO no Grande Prêmio "Juliano Martins", da última quinta-feira. — Falam, também, do bom segundo de GOLD e que a partida foi fatal para OLESKO, GIEDA e VIEJO RICON. — Dizem ainda que HURCADE fêz papelão como favorito.

Chega de Lima o complemento das informações sôbre a grande carreira vencida pelo argentino IMBROGLIO. — Seu tempo de 151"2/5 e um recorde na areia do Hipódromo de Monterrico para os 2 400 metros.

ARTURO A, o favorito da carreira, não passou de um modesto sexto lugar. PARSING o preferido dos entendidos locais, obteve apenas uma sétima colocação, enquanto o brasileiro MAJOR'S DILLEMA ficava com o oitavo posto.

CONFIDENCIAL: — O nôvo decreto sôbre o "Sweepstake" concede duas loterias desta modalidade por ano para o Estado da Guanabara. — Apuramos que o Jóquei Clube Guanabara vai entrar em entendimentos com o Brasileiro para ficar com um dos "Sweepstakes" anuais.

Aliás, sôbre o assunto, ainda podemos revelar alguma coisa comentada em entrevista ontem concedida pelo sr. Francisco Eduardo de Paula Machado a "O Globo". — Afirma êle, em certo trecho, que o veto no decreto do "Sweepstake" com relação à proibição da loteria nos Estados foi justo. — Taí uma afirmação que vai deixar a turma de São Paulo, principalmente, um bocado zangada...

Na mesma entrevista revela o sr. Francisco Eduardo que acredita no veto do presidente a volta do funcionamento das agências de apostas, como reza o artigo quarto do projeto aprovado dias atrás pelo Senado. Lembra, o entrevistado, que o sr. Jânio Quadros está interessado vivamente no combate ao jôgo desenfreado. — Daí acreditar no mencionado veto.

Neste ponto discordamos do sr. Francisco Eduardo, porque êle deve saber que as agências do J.C.B. localizadas na Rua do Carmo, Madureira e Copacabana absolutamente não eram antros de jôgo desenfreado. — Ali eram feitas apostas permitidas por lei. E mais: O fechamento destas agências terminou com a concorrência que as mesmas faziam às bancas clandestinas de cidade

Nosso ponto-de-vista sôbre a matéria é o seguinte e creio ser de todos os turfistas, criadores e profissionais do turfe. — Queremos a aprovação total do projeto-salvação do turfe. Nada de vetos. Quem tiver dúvida sôbre alguns pormenores que leia no documento as intenções seguras, honestas e resolutas dos seus autores. — No momento não interessa mais panos quentes. — A partida já foi dada e saímos para a luta até a vitória final que virá de qualquer maneira.

Pausa para você que vem lendo êstes rabiscos. Lembrete também, conterrâneo. — Ligue logo mais seu aparelho de TV para o Canal 9 (Programa Jóquei-"Show") veja e escute uma moça chamada Lúcia Maria. — Ela tem algo assim diferente, como quem está cantando só para você — Pode a sala estar cheia de gente, mas você sente a coisa na base pura do particular. — Faça a experiência. .

Criador chileno acaba de adquirir, na França, um cavalo chamado SAINT ANGE II, filho do famoso

Anilza Brioni é o divino colírio de hoje em nossa galeria. E' mais uma homenagem ao decreto-salvação do turfe, aprovado dias atrás no Senado. Para esta grande vitória estamos tirando nosso chapéu. Resta a todos vocês torcerem para a Anilza fazer o mesmo...

mundialmente, RIBOT. — Ficará algum tempo ainda atuando em prados gauleses, para depois ser enviado para a reprodução no Chile.

Ainda sôbre criação. — Desembarcou, dias atrás em São Paulo, o garanhão inglês MELODY FAIR (Fair Coppy e Melissa). — Servirá no Haras Santa Terezinha, no Estado bandeirante.

Palavra de um entendido no assunto: No mínimo a preparação para a extração do "Sweepstake" levará dois meses. Tudo entre contrato, registro e impressão dos bilhetes.

Aliás, sôbre a questão, após a ordem para cassar a concessão da Loteria Federal partida do Planalto, parece não ter ficado muito definida a situação quanto a êste "Sweepstake" do próximo Grande Prêmio "Brasil". — Afinal, quem fará a extração: os atuais concessionários ou o próprio govêrno?

CONFIDENCIAL: — Há tempos atrás, aconteceu um ligeiro desentendimento entre o J.C.B. e o sr. Peixoto de Castro, justamente na época de uma extração do "Sweepstake". — O Jóquel Clube então comprou uma aparelhagem completa para o sorteio ser feito pela entidade. — Posteriormente, tudo acalmou e a Loteria Federal realizou normalmente todo o trabalho.

MUITO CONFIDENCIAL: — Tôda esta aparelhagem ainda existe. Tempos atrás, como não estivesse em uso, foi emprestada a um particular. — No momento não sabemos se esta em funcionamento, mas segundo pessoa que nos revelou tôda a história, encontra-se fora do Rio.

Não deixa de ser uma solução, caso a Loteria Federal, por motivos vários, não esteja em condições de patrocinar o sorteio, a recuperação desta aparelhagem.

PRIMEIRA MAO: — Animados com o êxito do Grande Prêmio "Internacional" de Lima, o Jóquei Clube de Caracas vai realizar uma festa no próximo dia 28 de outubro, no Hipódromo da capital venezuelana. — Será um páreo em 2.000 metros com uma dotação de 55 mil dólares. — Informação segura: Serão convidados dois cavalos do Brasil.

Após reunião da diretoria do J.C.B. na última quinta-feira, ficou estabelecida a realização do Grande Prêmio "Brasil" de 1961. — Dotação de 5 milhões de cruzeiros. — Mais dois clássicos serão disputados na ocasião GG. PP. "Jóquei Clube do Rio de Janeiro" e "Major Sukow", com dotações, respectivamente, de 500 e 400 mil cruzeiros.

Para as providências sôbre a grande festa possam ser feitas com uma certa tranqüilidade oferecendo oportunidade de um melhor planejamento, foi escolhida a data de 13 de agôsto, segundo domingo portanto daquele mês e não no primeiro como habitualmente vinha acontecendo há muito tempo.

Os prospectos feitos há algum tempo para a publicidade da maior prova do nosso turfe nos Estados e exterior, já estão sendo encaminhados num serviço supervisionado pelo sr. Adair Elras de Araújo.

Não resta a menor dúvida ser esta uma vitória que merece aplausos. E que fique aqui registrado o trabalho eficiente do presidente Francisco Eduardo à frente de tôda a história.

Recebemos convite para uma feijoada amiga hoje — E' comemoração para reabertura do La Rondinella. — Quem mandou foi Alberto Fadel — Estaremos lá bom "Beduino".

O resto é abração bem pernambucano para o pernambucano Barros de Carvalho. — O turfe breve vai ficar devendo milhões aos "Estados Unidos de Pernambuco". — Terrinha pra dá da gente boa taí mesmo...

GALLUZO TEM TUDO PARA VENCER

Montarias oficiais para a corrida de amanhã: Gávea

RIO —

Eis os jóqueis que montarão os cavalos alistados nos nove páreos de amanhã, na Gávea:

1º páreo — às 14,00 horas — 1.300 metros — (Variante) — (Areia) — Cr$ 120.000,00

		Ks.
1—1	Isolde, J. Negrello	57
*	Niguita, A. G. Silva	57
2	Fagulha, A. Ricardo	57
3	Kariane, R. Penido	57
2—4	Dode, J. M. Santos	57
*	Horacina, J. Corrêa	57
5	Alula, A. Olivares	57
6	Guerrilheira, O. Bastos	57
3—7	Judy, A. Barroso	57
8	Dauphine, J. Marinho	57
9	Navana, J. Carlindo	57
10	Novacap, A. Bolino	57
4-11	Anacapri, M. Silva	57
12	Russinha, J. Ramos	57
13	Goléa, J. Tinoco	57
14	Zerumba, J. Martins	57
15	Sagesse, F. G. Silva	57

2º páreo — às 14,35 horas — 1.000 metros — Cr$ 150.000,00.

		Ks.
1—1	Rocaille, A. Reis	56
2	Orangine, F. G. Silva	56
3	Poesia, J. Negrello	56
4	Negri, M. Silva	56
2—5	Erica, A. Ricardo	56
6	Intrometida, R. Penido	56
7	Ira, A. Nahid	56
8	Ondina, A. Barroso	56
3—9	Flora Romana, P. Lima	56
10	Mickey, J. Corrêa	56
11	Organza, H. Lima	56
12	Aspillera, J. Silva	56
4-13	Mehendra, J. Marchant	56
14	Beduina, F. Maia	56
15	Marqueza, J. Tinoco	56
*	Miss Epider, J. Carlindo	56

3º páreo — às 15,10 horas — 1.000 metros — Cr$ 150.000,00.

		Ks.
1—1	Galluzo, J. Portilho	56
2	Negral, M. Henrique	56
3	Montejade, P. Fontoura	56
4	Mar Verde, J. Silva	56
*	Beetegeus, L. E. Castro	56
2—5	Camboim, W. Andrade	56
*	Bombordo, J. Corrêa	56
6	Sabotage, O. Moura	56
7	Potássio, A. G. Silva	56
8	Milano, A. Bolino	56
3—9	Pingolinho, A. Ricardo	56
*	Caiman, A. Barroso	56
10	Good Drink, J. Tinoco	56
11	Fair Landlord, P. Lima	56
*	Bulos, D. Moreno	56
4-12	Bluejeans, A. Pinheiro	56
*	Eucalipto, J. Carlindo	56
13	Madureira, J. Baffica	56
14	Cométa, J. Souza	56
15	Royal Hawaiin, J. Negrello	56
*	Constellation, F. Maia (*)	56

(*) ex-Cunhadão.

4º páreo — às 15,45 horas — 2.000 metros — Cr$ 120.000,00.

		Ks.
1—1	Dengo, F. Maia	54
2	Lictor, A. Azevedo	52
3	Minha Pretinha, J. Baffica	52
2—4	Proconsul, J. Marchant	52
5	Monje Branco, P. Lima	52
6	Tio Godoy, J. Tinoco	52
3—7	Excelsior, G. Almeida	52
8	Kilarney, A. Reis	54
9	Imbuida, M. Niclevisky	50
4-10	Epico, M. Silva	54
11	Zoluto, A. Barroso	52
12	Fairuz, A. Ricardo	54
13	Zombeteiro, J. Silva	54

5º páreo — às 16,20 horas — 1.300 metros — (Variante) — (Areia) — Cr$ 120.000,00

		Ks
1—1	Flaninguete, W. Andrade	57
*	Agulhão, F. Maia	57
2	Latim, J. Santos	57
3	Belo Bom, J. Negrello	57
4	Eleosipo, P. Labre	57
*	Quimão, B. Alves	57
2—5	My King, F. G. Silva	57
*	Clingré, A. G. Silva	57
6	Dourado, M. Silva	57
7	Nachani, L. Acuna	57
8	Mister Lion, J. A. Silva	57
*	Juição, I. Souza	57
3—9	Rumboso, A. Ricardo	57
*	Sunstar, A. Azevedo	57
10	Lord Whisky, P. Lima	57
*	Londrino, A. O. Silva	57
11	Extend, J. Corrêa	57
*	Rei da Granja, A. M. Caminha	57
4-12	Dark Emperor, I. Pinheiro	57
*	Alceu, A. Neri	57
13	Gepêto, A. Barroso	57
14	Anglo, J. Carlindo	57
15	Huksy, O. Machado	57
*	Eciton, J. Ramos	57

6º páreo — às 16,55 horas — 1.200 metros — (Variante) — (Areia) — Cr$ 150.000,00.

		Ks
1—1	A. Augusta, J. Marchant	54
2	Ilustrada, J. Portilho	53
3	Fachola, A. G. Silva	51
2—4	Albânia, M. Silva	58
5	Javaneza, C. R. Carvalho	53
6	Cumparsa, P. Lima	51
3—7	Clicé, A. Ricardo	52
8	Fama, A. Bolino	51
9	Astória, J. Silva	51
4-10	Claro de Luna, Não correrá	53
11	Florabela, I. Souza	53
12	Negélia, J. Baffica	50
*	Nahusia, A. Barroso	50

7º Páreo — às 17,35 horas — 1.600 metros — (Variante) — (Betting) — (Areia) — Cr$ 120.000,00.

		Ks
1—1	Anil, J. Silva	59
2	Gourmet, P. Lima	57
2—3	Tuchaua, O. Machado	57
4	Clarinete, A. G. Silva	57
5	Festivo, J. Corrêa	57
3—6	Barco, A. Ricardo	57
7	Eperlano, M. Silva	57
8	Jonfiel, C. A. Souza	53
4—9	Quilt, J. Marchant	57
10	Relâmpago, F. Maia	57
*	Apito, A. Reis	57

8º páreo — às 18,10 horas — 1.300 metros — (Variante) — (Betting) — (Areia) — Cr$ 80.000,00.

		Ks
1—1	Halfiler, G. Almeida	58
2	Match, J. Santos	60
3	Tônica, O. Machado	58
*	Hoy, I. Pinheiro	56
4	Talleyrand, A. Azevedo	60
*	Grama, Não correrá	55
2—5	Vividor, A. Neri	56
*	Lagenária, P. Lima	58
6	Migoli, C. R. Carvalho	60
7	Diamantina, A. Reis	54
8	Tronante, A. M. Caminha	52
*	Chispeada, F. Pereira Filho	48
3—9	Tunquelen, P. Gomes	50
*	Corvette, M. Silva	52
10	Jealous, A. Ramos	54
*	Bruma, J. M. Santos	52
11	Haritani, L. Acuna	60
*	Loudly, Não correrá	60
4-12	Jamoy, I. Oliveira	58
*	Castor, P. Fontoura	54
13	Máximo, J. Quintanilha	60
14	Dourak, A. Bolino	58
15	El Aladim, F. Maia	54
*	My Own, A. G. Silva	58

9º páreo — às 18,45 horas — 1.500 metros — (Variante) — (Betting) — (Areia) — Cr$ 80.000,00.

		Ks
1—1	Piston, A. Ricardo	56
2	Cigarrista, J. Santos	56
3	Marotão, C. Souza	56
*	Eagless, F. Ferreira Filho	48
4	Bobinha, O. Machado	58
*	Biram, A. Neri	54
2—5	Joaneira, L. Pinheiro	58
*	Esquirola, A. Azevedo	58
6	Cygnus, A. Reis	60
7	Savarin, A. Barroso	50
8	Joncia, A. M. Caminha	56
*	Devaneio, C. Paranhos	58
3—9	Duraznito, D. Moreira	60
*	Al Mansur, C. R. Carvalho	58
10	Karvand, J. Vieira	56
*	Agertha, A. O. Silva	56
11	Bela Tamar, A. Bolino	54
*	Cardo, D. Netto	54
4-12	Valente, J. Martins	54
*	Jaobo, M. Silva	48
13	Elsener, F. Maia	54
14	Ranieri, J. Pinheiro	60
15	Orani, F. Corrêa	58
*	Bon Marché, Silv. Ferreira	55

Anil está na conta: 800 m em 51"2/5

RIO —

O cavalo Anil deixou impressão das melhores no seu apronto de ontem no Hipódromo da Gávea.

Marcou 51"2/5 para uma partida de 800 metros na pista de areia com ótimo final.

OUTRAS MARCAS

Eis as marcas anotadas pela reportagem na manhã de ontem.

1.º PAREO

ISOLDE, J. Negrellô — 360 em 22";
NIGUITA, A. G. Silva — 360 em 23;
FAGULHA, A. Ricardo — 500 em 31";
HORACINA, J. Corrêa — 700 em 455 2/5;
ALULA, A. Olivares — 600 em 39";
NAVANA, J. Carlindo — 600 em 38";
ANACAPRI, M. Silva — 600 em 38";
GOLEA, J. Tinoco — 360 em 23";
ZERUMBA, J. Martins — 600 em 39";
SAGESSE, F. G. Silva — 600 em 38"2/5.

2.º PAREO

ORANGINE, F. G. Silva — 600 em 36" 2/5;
POESIA, J. NEGRELLO — 360 em 23";
NEGRI, M. Silva — 360 em 23";
INTROMETIDA, R. Penido — 360 em 25";
IRA, A. Nahid — 600 em 38";
ONDINA, A. Barroso — 360 em 24";
FLORA ROMANA, P. Lima — 360 em 23"3/5;
ASPILLERA, J. Silva — 600 em 37"3/5;
MAHENDRA, J. Marchant — 600 em 37"2/5;
MISS EPIDER, J. Carlindo 600 em 38".

3.º PAREO

GALLUZO, J. Portilho — 600 em 38";
MAR VERDE, J. Silva — 360 em 22"3/;
EETEGEUS, L. E. Castro — 360 em 20" Grama;
Camboim, W. Andrade — 360 em 22";
MILANO, A. Bolino — 3606 em 23";
PINGOLINHO, A. Ricardo — 360 em 22";
GOOD DRINK, J. Tinoco — 360 em 21";
FAIR LANDLORD, P. Lima — 360 em 22"2/5;
BULOS, D. Moreno — 360 em 22";
EUCALIPTO, J. Carlindo — 360 em 36"3/5;
MADUREIRA, J. Baffica — 360 em 23";
COMETA, I. Souza — 600 em 37"2/5;
ROYAL HAVAIIM, J. Negrello — 360 em 33";
CONSTELLATION, F. Maia 360 em 21" Grama.

4.º PAREO

DENGO, F. Maia — 800 em 51";
LICTOR, A. Azevedo — 1.000 em 67"2/5;
MINHA PRETINHA, J. Baffica — 600 em 39";
PROCONSUL, J. Marchant 600 em 40";
KILARNEY, A. Reis — 1.000 em 66"2/5;
EPICO, M. Silva — 700 em 45";
FAIRUZ, A. Ricardo — 700 em 46".

5.º PAREO

FLANINGUETE, W. Andrade — 600 em 38"1/5;
AGULHAO, F. Maia — 600 em 38"3/5;
BELO BOM, J. Negrello — 800 em 53"2/5;
QUIMAO, B. Alves — 600 em 39";
CUNSTAR, A. Azevedo — 360 em 22";
LORD WHISKY, P. Lima — 700 em 45"3/5;
EXTEND, J. Corrêa — 600 em 40";
REI DA GRANJA, A. M. Caminha — 600 em 40";
ANGLO, J. Carlindo — 600 em 40";
HUKSY, O. Machado — 600 em 36".

6.º PAREO

AGRIPINA AUGUSTA, J. March — 600 em 41";
ILUSTRADA, J. Portilho — 3606 em 22";
PACHOLA, A. G. Silva — 360 em 36"2/5;
ALBANIA, M. Silva — 600 em 38";
CLICÉ, A. Ricardo — 600 em 36";
NEGÉLIA, J. Baffica — 600 em 37"2/5;
NAHUSIA, A. Barroso — 600 em 36".

7.º PAREO

ANIL, J. Silva — 800 em 51"2/5;
TUCHAUA, O. Machado — 800 em 52";
CLARINETE, A. G. Silva — 700 em 46";
FESTIVO, J. Corrêa — 600 em 404";
ESPERLANO, M. Silva — 800 em 52";
QUILT, J. Marchant — 600 em 37";
RELAMPAGO, F. Maia — 700 em 46"3/5;
APITO, A. Reis — 700 em 46;3/5.

8.º PAREO

TONICA, O. Machado — 360 em 23";
TALLEYRAND, A. Azevedo — 700 em 46";
JAMOY, I. Oliveira — 600 em 38";
DOURAK, A. Bolino — 700 em 45".

9.º PAREO

PISTON, A. Ricardo — 600 em 38";
CIGARRISTA, J. Santos — 600 em 41";
EAGLESS, F. Ferreira Filho 700 em 48";
BELA TAMAR, A. Bolino — 700 em 46";
JAOBA, M. Silva — 800 em 51"2/5.

Bom retrospecto e melhorou muito

Deverá reaparecer no terceiro páreo de amanhã, na Gávea, o cavalo GALLUZO como um dos favoritos da mencionada competição.

Vem de bôa atuação e seguiu na conta, tendo oportunidade das melhores para marcar seu esperado êxito.

RETROSPECTO ANIMADOR

Foi muito boa a última exibição do pupilo de Alcides Morales. — Arrematou terceiro para ANAVION e CAMBOIM deixando impressão segura para a vitória nesta nova exibição.

TININDO

GALLUZO melhorou após aquela exibição, tendo mesmo encontrado sua melhor forma no momento. Seu apronto na manhã de ontem animou ainda mais seus responsáveis, pela facilidade com que passou os 600 metros em 38", chegando visivelmente contido no final.

LEVA FÉ

José Portilho, que mais uma vez será o condutor de Galluzo. O freio mineiro acredita que desta feita a vitória não escapará a seu pilotado

Boca chegou e faz seu treino hoje

RIO —

O quadro do Boca Juniors que amanhã enfrentará o Flamengo em partida amistosa no estádio do Maracanã, chegou ontem a esta cidade e está hospedado no Plaza Hotel, em Copacabana.

Hoje, às 9 horas da manhã, o técnico Vicente Feola dirigirá no Maracanã um individual, o qual constará apenas de leves exercícios. O próprio Feola declarou que jogando quinta-feira uma partida dura em São Paulo e com a perspectiva de nova dureza amanhã, não era aconselhável qualquer esfôrço, limitando-se apenas a poupar os jogadores.

EM CONDIÇAO

Falando ao DIARIO CARIOCA, o técnico Vicente Feola disse que o time está muito bom e espera fazer uma ótima partida amanhã contra o Flamengo, no maior estádio do mundo.

Revelou que o Flamengo é um adversário temível mesmo quando está atravessando uma fase má. No momento todavia, o quadro dirigido por Fleitas Solich está em excelentes condições, tornando-se por isso, muito mais perigoso do que o São Paulo.

Sôbre a escalação do quadro para amanhã, disse não haver novidade e deverá formar o mesmo que jogou no Pacaembu, quinta-feira última contra o S. Paulo, com o qual empatou por um gol. Assim, o Boca Juniors deverá atuar com: Ayala; Benitez, Rico, Heredia e Orlando; Rattin e Grillo; Nardiello, Almir, Paulinho e Yudica.

Seguem hoje Botafogo e C. Verona

RIO —

Embarcam hoje para Brasília, a fim de participarem do Torneio Quadrangular de Volibol de Brasília, em disputa do Troféu "Elias de Oliveira Júnior", as equipes cariocas do Botafogo e do Clube Verona.

A partida das delegações cariocas dar-se-á no Aeroporto Santos Dumont, saindo o avião da FAB, às 8 horas, seguindo como chefes da delegação do Verona, o sr. João Havelange, patrono do clube carioca. Na capital do país os quadros cariocas enfrentarão as equipes do Iate Clube de Brasília e do Paraná, respectivamente campeão e vice-campeão de Brasília.

BUZZONE PASSOU NO TESTE

SAO PAULO

O atacante Buzzone, que contundiu-se gravemente quando defendia a seleção brasileira, em compromisso internacional, depois de sofrer várias operações, voltou a se exercitar ontem, entre jogadores do Palmeiras. Buzzone é do Juventus, mas está sob cuidados do médico alviverde João De Vicenzo e saiu-se muito bem nesse "test" embora ensaiando na linha média. O médico que o assiste, recomendou-lhe que evitasse os choques e as disputas mais diretas com a bola. Buzzone treinou 30 minutos fora de sua posição e passando, após ligeiro descanso, ao ataque. Nada sentiu mas permanecerá em observação, até que seja dada a palavra definitiva sôbre sua total recuperação Buzzone estêve parado ano meio (SP-DC)

CLINICA MEDICO-CIRÚRGICA DO
DR. AMÉRICO CAPARICA
Consultório: Rua Visconde do Rio Branco, 31 (Elevador) — Telefone: 42-2056 — Diàriamente das 15 às 18 h. Residência: Rua Gonçalves Crespo, 366 — 2.º andar — Apartamento n.º 201 — Telefone: 28-0263.

COMPANHIA INTERNACIONAL DE AUTOMÓVEIS

AVISO

Acham-se à disposição dos senhores Acionistas, na sede social, na Rua Francisco Otaviano n.º 42 — loja, os documentos a que se refere o artigo 99 da Lei de Sociedade por Ações.

Rio de Janeiro, 26 de junho de 1961.

a.) Diniz Ruy D'Orey — Presidente.

BUNBEL PASSOU PELO BRASIL

PORTO ALEGRE —

De retôrno de Assunção, rumo à Madri, passou algumas horas no Aeroporto "Salgado Filho", o conhecido treinador Oto Pedro Bumbel, radicado presentemente ao futebol espanhol, como preparador do Santander. Oto Bumbel em rápida conversa com a imprensa gaúcha, declarou que fôra à capital paraguaia, contratar dois reforços para seu clube, o que conseguiu. Instado a revelar o nome dos dois craques "guaranis" disse que não podia fazê-lo para não quebrar o sigilo do negócio, adiantando contudo que se trata de dois jogadores da seleção paraguaia que estiveram em ação anteontem, no Maracanã, contra o Brasil. Perguntado se iria voltar ao nosso país disse que "de coração, jamais saí do Brasil. Mas, profissionalmente, continuarei no exterior" (SP-DC)

Regras para...

(Conclusão da 9a. página)

SUBSTITUIÇÕES

4 — O "capitão" de um quadro disputante poderá solicitar, do juiz da partida, 1 minuto de interrupção, para a substituição de 1 (um) jogador "em cada tempo", não sendo, além das duas já citadas, permitidas outras modificações ou substituições, salvo acidente.

DURAÇÃO DOS JOGOS

5 — As partidas serão disputadas em 20 pontos, fazendo em 10 mudança de campo, com intervalo de 5 minutos, para descanso.

CONTINUAÇÃO

Amanhã continuaremos com a publicação das Regras da Bola Pesada, com o setor de "Pontos".

RAIOS-X Dr. Victor Côrtes
Exames radiológicos em residências
TOMOGRAFIAS
Diàriamente das 8 às 11 e das 14 às 17 horas
RUA ARAUJO PORTO ALEGRE, 70
9.º andar — Tel.: 22-5330

TIRO

PROVA JAIME GUIMARÃES

RIO —

Domingo 2, no estande do Fluminense SC será realizada a prova de "pistolet", na distância de cinqüenta metros denominada "Jaime Guimarães". E' uma homenagem que a Federação de Tiro, presta àquele desportista.

Dverão comparecer a totalidade dos atiradores de "Pistolet" desta cidade, tais, como, Silvino Ferreira, Evandro Guimarães, Luís Carlos, Amauri e Adauri Rocha, Luís Novais, capitão Cavalcanti e muitos outros. O patrono oferecerá medalhas, ao 1º., 2º., e 3º., lugares.

YOLA NAS OITAVAS

WIMBLEDON —

Yola Ramirez, do México, passou hoje a rodada de oitavas de finais de simples femininas do Torneio de Tênis de Wimbledon, vencendo a jogadora britânica Deidre Catt por 3x6, 6x1 e 6x3. (UPI-DC)

JÂNIO BENEMÉRITO DO CORÍNTIANS

SÃO PAULO —

Estêve reunida ontem, a diretoria do Corintians Paulista com seu Conselho Deliberativo, quando, na oportunidade, ficou resolvido conceder o título de sócio benemérito do clube do Parque São Jorge, ao presidente da República, dr. Jânio da Silva Quadros. Trata-se da mais alta distinção que os "mosqueteiros" conferem àqueles que moral ou materialmente prestam grandes serviços ao Corintians. (SP-DC)

DEMA — Distribuidora e Exportadora de Minérios e Adubos Sociedade Anônima

ASSEMBLÉIA GERAL EXTRAORDINÁRIA

CONVOCAÇÃO

Ficam os senhores acionistas da DEMA — Distribuidora e Exportadora de Minérios e Adubos Sociedade Anônima convidados a comparecer à Assembléia Geral Extraordinária, a realizar-se na sede social, na Rua Araújo Pôrto Alegre n.º 56 — 4.º andar — Sala 504-A e B, nesta cidade, no dia 7 de julho de 1961, às 17 horas, para o fim de deliberarem sôbre o aumento de capital social, reforma parcial dos Estatutos da Sociedade e outros assuntos de interêsse social.

Rio de Janeiro, 28 de junho de 1961.

as.) Raymundo Mello Vianna — Diretor-Secretário.

Se Karadagian ...

(Conclusão da 9a. página)

VAMOS LUTAR

O sr. Carlos Gracie mostrou-se bastante irritado com as declarações bombásticas do lutador Karadagian, mas disse que prefere não comentá-las por enquanto. Vai esperar a luta de sábado, dia 8 de julho, para depois falar.

Os Gracies não farão o depósito de Cr 1 milhão, pedido por Karadagian, porque o consideram desnecessário. Se Karadagian quiser enfrentar Carlson que espere o dia marcado, "se não quiser que vá logo embora porque já falou demais".

ORECO À VENDA

SAO PAULO —

O médio campeão do mundo, Oréco que ainda não acertou a renovação de seu contrato com o Corintians, voltou a se avistar ontem com o presidente Wady Helú, ocasião em que o dirigente do clube do Parque São Jorge, mais uma vez, disse que o clube estaria disposto a lhe dar os 90 mil cruzeiros entre luvas e daí não mais se afastaria. Oréco pediu prazo até 7 de julho para responder, com o que não concordou Wady Helú, dizendo que desejava uma resposta imediatamente e não dilataria mais prazo algum dispondo-se a colocar seu passe à venda. O presidente alvinegro da Fazendinha declarou à imprensa "que Oréco está sendo mal aconselhado". (SP-DC)

OUÇA
RÁDIO COPACABANA
TARDE MUSICAL
Aos domingos, das 16 às 18 horas, patrocínio da CASA CAMELO
— Rua Luís de Camões, 26 — (Largo de São Francisco)
Dias da Cruz, 13 e 15 — (bem no centro do Méier) e
Rua Coronel Gomes Machado, 70 (em Niterói).
Arcas de Brinquedo Cirandinha — Um mundo de surprêsas para a gurizada
CERVEJARIA SUL-AMERICANA E INSETICIDA GRILO
RÁDIO COPACABANA
ONDAS MÉDIAS — 680 KC
ONDAS CURTAS — 4.975 KC
NOTICIÁRIO — MÚSICA — INFORMAÇÃO

Didi não fica na Espanha porque não quero: Guiomar

Nem técnico nem coração

Chegou ontem de uma campanha mediocre e até certo ponto tumultuada a delegação do Botafogo, que não deve ter obtido bom resultado financeiro, pois o sr. José Maria Cavalcante, que a chefiou, negou-se a revelá-lo. Apesar do "assombro" dos europeus, fartamente noticiado e divulgado pelos interessados e simpatizantes, o Botafogo não estêve bem, perdendo todos os jogos que disputou com equipes categorizadas.

Ontem mesmo, no desembarque, surgiram as explicações inevitáveis: o quadro foi roubado, jogos sucessivos, frio, calor, chuva, sol, vento, saudade, saudade do feijão, de Pau Grande etc. A verdade é que nenhuma destas explicações nem tôdas elas juntas conseguirão justificar o fracasso. Quem quiser se enganar que se engane, mas o mal do Botafogo é outro.

Para mim o fracasso do Botafogo, que possui a maior quantidade de jogadores de boas qualidades do futebol carioca e talvez brasileiro, está em que é um time sem coração. Durante algum tempo pensei que faltava técnico, não passando o sr. Paulo Amaral de bem intencionado e bom preparador físico. Pode ser que também isto aconteça, mas mesmo assim o Botafogo ainda tem time para ganhar de qualquer outro. Para se fazer um campeão é preciso muito mais do que gastar dinheiro e contratar Didis.

Falcão

RIO —

«De forma alguma, Didi ficará na Espanha, pois sabe que eu não voltaria a uma terra que só me proporcionou tristezas» — declarou Guiomar, espôsa do craque campeão do mundo. Didi, que deveria ter chegado ontem, com a delegação do Botafogo, resolveu permanecer na Espanha, para integrar um combinado de jogadores brasileiros que enfrentará o Fluminense, em benefício da família de Válter Marciano de Queirós.

«O pior foi a baixeza do Botafogo, acordando-me de madrugada, para receber meu marido, que êles sabiam que não viria». Com os olhos cheios d'água, Guiomar prosseguiu em suas lamentações, ainda em plena pista, enquanto observava as outras espôsas, recebendo entre abraços e beijos, seus maridos. —«O Botafogo não têm nenhuma consideração por nós, espôsas dos jogadores.»

GUIOMAR NAO VAI

Antes do caso ser esclarecido, a reportagem procurou ouvir de Guiomar, como iria viver novamente na Espanha, após o clima criado entre ela, a imprensa e os desportistas espanhois. Irritada, Guiomar respondeu: — "Eu não irei. Didi terá que escolher entre eu e a Espanha. Nunca mais voltarei àquela terra, que foi a minha grande desilusão."

José Maria Cavalcânti, tesoureiro da delegação botafoguense, ouvindo Guiomar, explicou: — "Não é nada disso. Didi está cumprindo com um dever de solidariedade, para com a família de um ex-colega. Domingo, realiza-se na Espanha o festival desportivo, em benefício da família de Válter, cuja morte trágica, tanto nos abalou, e Didi, um dos maiores nomes do futebol mundial, foi convidado a integrar a equipe que enfrentará o Fluminense e que será composta apenas de jogadores brasileiros, radicados ao futebol espanhol. Didi, que ainda é lembrado com saudades pelo público espanhol, será a grande atração, atuando ao lado de Canário, Evaristo, Indio e outros." E concluiu tranquilizador: — "Você não precisa preocupar-se, Guiomar, segunda-feira seu marido estará no Rio".

Guiomar, que era só tristeza, voltou a sorrir, lamentando apenas, que pela primeira vêz, Didi não estivesse presente ao aniversário de sua filhinha Rebeca.

Guiomar não quer que Didi fique na Espanha

A côr o impediu de ingressar no Barcelona

Flu jogará contra seleção de astros pró-família de Válter

RIO —

O Fluminense enfrentará, hoje, à tarde, em Valência, uma seleção de craques, onde se inclui além de Didi, mais Di Stefano, Puskas, Santamaria e outros de renome internacional, numa partida cuja renda será em benefício da família do jogador brasileiro, naturalizado espanhol, Válter, que faleceu em acidente na Espanha.

Deveria o clube tricolor atuar, com a mesma finalidade, contra o Valência, entretanto os dirigentes espanhóis resolveram, ontem, modificar o adversário do clube carioca, colocando em campo uma seleção com objetivo, evidentemente, de maior arrecadação, pois lá estarão em ação os maiores cartazes do futebol mundial.

PARTIDA DIFICIL

O encontro, além de seu sentido humanitário, se reveste de características das mais atraentes, pois o público verá duas técnicas em confronto, uma do técnico Zezé Moreira, que atua na base do "ferrolho", e a técnica aplicada pelos espanhóis.

Não resta dúvida de que para os tricolores cariocas a situação se apresenta difícil, pois é possível que nessa excursão seja a partida considerada, antecipadamente, de prognóstico difícil.

O regresso dos tricolores está previsto para a manhã de segunda-feira, devendo chegar ao Galeão cêrca das 6.30 horas, embora até à noite de ontem não houvesse qualquer comunicação a respeito de parte da chefia da delegação.

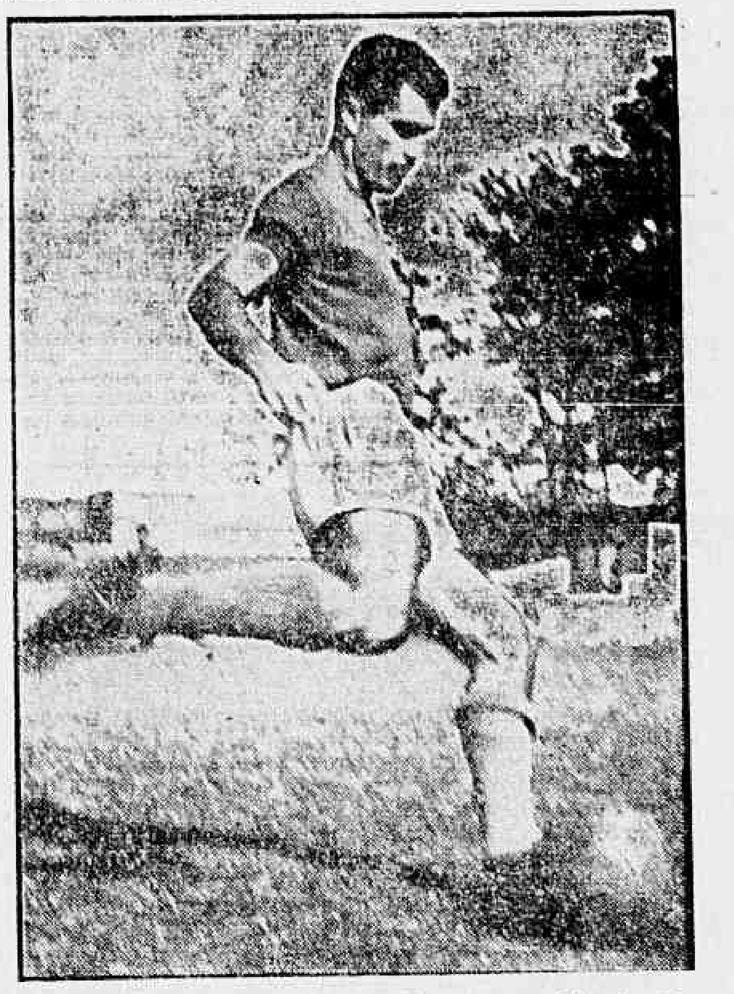

Evaristo foi quem teve a idéia do jôgo contra o Fluminense

Borer deverá ser o técnico da seleção

RIO —

O diretor técnico da Federação Metropolitana de Basquetebol, Cláudio Bernardazzi, segundo declarações à reportagem do DC, tomará as primeiras providências para a organização do selecionado carioca feminino na próxima segunda-feira.

Nesse dia, a FMB conhecerá da decisão final do técnico botafoguense Charles Borer em dirigir a representação da cidade, admitindo-se como certa uma resposta favorável do conhecido preparador bicampeão carioca e brasileiro. Aceito o convite, Borer e Bernardazzi organizarão a lista das estrêlas que serão convocadas.

BASE: BOTAFOGO

Podemos adiantar que o selecionado que tentará, em Niterói, a conquista do tricampeonato brasileiro, terá por base o quinteto do Botafogo. Assim, serão relacionadas pelo técnico Borer as campeãs Marli, Marta, Neusi, Valdéa, Luci e Marlene, além de valores de outros clubes que tenham se destacado na temporada finda, entre as quais as rubronegras Didi, Ivanira e Atila.

Notícias de São Paulo informam que a seleção local se encontra em treinamento, num preparo intensivo para recuperar a supremacia do basquete feminino brasileiro. Na equipe bandeirante formam as veteranas Heleninha, Maria Helena, Deisi, Zilá, tôdas integrantes do selecionado brasileiro e que se dispõem a levar de volta para S. Paulo o título nacional em poder das cariocas.

INTENSIDADE

Dada a disposição das "estrêlas" bandeirantes, a direção da FMB está se movimentando decisivamente no sentido de organizar e preparar uma representação capaz de manter a superioridade do basquete feminino. Além de convocar as mais eficientes e destacadas da temporada recém-encerrada, a FMB preparará um programa de treinamento intensivo, objetivando levar para o ginásio Caio Martins um quinteto técnica e fisicamente capaz de produzir as melhores performances e vencer mais uma vez o seu mais temível adversário — o selecionado de São Paulo.

Barcelona desiste de Chicão: é prêto

RIO —

O emissário do Barcelona, presente ao encontro Botafogo e Valência, comentando a extraordinária atuação do médio Chicão, declarou, em presença de Brandão Filho, e do tesoureiro da delegação, que se Chicão não fôsse prêto, o compraria na hora.

Entretanto, os dirigentes do Valência, procuraram a chefia da delegação botafoguense, para as condições exigidas pelo passe de Chicão, caso houvesse possibilidade. Paulo Amaral, consultado, disse que seria fácil a venda do jogador por ser reserva de Rildo. Brandão Filho negou-se a entrar em conversações por não estar autorizado a vender jogadores. O Valência vai mandar um emissário ao Rio, para entender-se diretamente com o Botafogo.

NAO CHEFIOU

"Não fui chefe de rebelião" — disse Cacá, ontem no desembarque do Botafogo — "se fui com Nilton Santos" e Sandro falar com o empresário é porque Paulo Amaral e seu Brandão, concordaram que era absurdo o empresário obrigar-nos a jogar sem o intervalo de 72 horas, conforme constava do contrato".

"A revolta causada na diretoria do Botafogo" — prosseguiu Cacá — "foi devida aos telegramas enviados pelo jornalista paulista Orlando Duarte, da "Gazeta Esportiva", membro das Organizações Maresca, que vendeu nossos jogos na Europa. Êle fêz isso, porque não conseguiu convencer-nos de jogar sem as 72 horas, para que o comprador dos jogos, pudesse arranjar mais alguns, mesmo que a qualquer preço, para diminuir seu prejuízo."

CONTROVERSIA

As declarações de Cacá, vieram desmentir o noticiário fornecido pelo departamento de propaganda do Botafogo, desmentindo a intranquilidade existente na delegação, mesmo depois que Nilton regressou para operar amígdalas.

Pelas declarações do zagueiro, a função mais trabalhosa que os jogadores de maior prestígio no quadro tiveram na Europa, foi a de representantes de classe, lutando contra o empresário desonesto, que usou de tôdas as armas, inclusive a ameaça de corte nas diárias.

Cacá afirmou que a delegação não estêve dividida, pois chefia e jogadores, estiveram juntos em tôdas as horas, principalmente na luta contra o empresário, quando Brandão Filho disse — "vocês é que resolverão. Só jogarão se quiserem. Exijam dêle um extra e se êle negar, podem se recusar a jogar que não me oporei."

BOCA FEZ JUS À COTA

SÃO PAULO —

Os dirigentes do Bôca Juniors fizeram jus, pela exibição de anteontem, contra o São Paulo (1x1) no Morumbi, à importância de meio milhão de cruzeiros, como cota do que restasse, após o pagamento de Dino, que não havia sido integralizado. E, premiando o esfôrço de seus profissionais, que não permitiram uma vitória dos sampaulinos, distribuiram os próceres boquenses, aquela quantia, entre todos os seus craques. (SP-DC)

Jogadores do Flà vão conhecer Gunnar hoje

RIO —

Será às 10 horas da manhã de hoje a apresentação aos jogadores do Flamengo do sr. Gunnar Goranssen, nôvo vice-presidente do Departamento Autônomo de Futebol do clube da Gávea.

Possivelmente, na ocasião, o sr. Gunnar, na presença do presidente Fadel Fadel, anunciará o seu programa à frente do futebol rubronegro, o qual prevê a extinção dos cargos de diretores, passando os diversos departamentos a serem dirigidos por Fleitas Solich, que terá a função de «manager».

EXPLICAÇAO

Sabe-se que o sr. Gunnar Goranssen relutou em aceitar o cargo para o qual foi convidado, só o fazendo porque o presidente do Flamengo, sr. Fadel Fadel, exibiu para convencê-lo diversas assinaturas dos jogadores do time que pediam fôsse êle nomeado.

A explicação do sr. Gunnar Goranssen para recusar estava no fato de que sendo um homem muito atarefado com os seus problemas comerciais poderia se afastar muito do departamento mais visado no clube mais querido do Brasil.

Por esta razão e, ainda, por necessitar o futebol do Flamengo de meios para levar avante um programa condizente com o seu prestígio, sugeriu o sr. Gunnar a extinção de cargos honorários, colocando pessoal remunerado para dirigir um setor profissional. Nas viagens do sr. Gunner Goranssen estará ao mesmo tempo fazendo observações para o Flamengo.

INDIVIDUAL

Após o jôgo de quinta-feira no Maracanã, os jogadores do Flamengo que tomaram parte efetivamente na partida foram conduzidos diretamente para a concentração para repousar visando o jôgo de amanhã, contra o Bôca Junior.

Fleitas Solich determinou a apresentação hoje, às 9 horas para um teve individual para todos os jogadores, os quais antes serão submetidos a revisão médica.

Após o individual da manhã de hoje, os jogadores serão oficialmente apresentados ao sr. Gunnar Goranssen.

Regras para o torneio do DC de medicinebol

RIO —

O «Torneio DIARIO CARIOCA de Bola Pesada», que promoveremos neste mês e que contará, certamente, com grande número de equipes participantes face ao interêsse demonstrado já nestes primeiros dias, será baseado nas regras da antiga Liga Niteròiense de Bola Pesada, que já sofreram, porém, pequenas alterações.

Na próxima semana faremos realizar uma reunião em nossa redação, a fim de apresentar chefes de equipes e dirigentes de clubes os detalhes referentes à organização, locais de jogos (em areias de nossas praias e também em Icaraí), designação de autoridades que funcionarão em rodízio.

TORNEIO «DC»

Nesse Torneio DC de Bola Pesada, cuja inscrição é inteiramente gratuita, poderão concorrer clubes, universidades e corporações militares de todo o país. Começaremos hoje a publicar as regras dessa modalidade de Bola Pesada (medicinebol) e que serão usadas no Torneio DIARIO CARIOCA de Bola Pesada, e que são as seguintes:

1 — O jôgo da Bola Pesada será disputado em campo de 20 metros de extensão por 6 metros e meio de largura, subdividido e demarcado, por meio de cordas, em duas quadras de 8 x 6,50, entre os quais ficará um "campo neutro" de 4 metros. Os limites do "campo neutro" serão demarcados por 4 paus de 1 metro de altura, onde serão esticadas duas cordas, uma para cada quadra, no sentido da largura do campo, de maneira que fiquem paralelas.

NÙMERO DE JOGADORES

2 — Participarão do jôgo 5 (cinco) jogadores em cada quadra — 3 (três) atiradores e 2 (dois) guarda-pontos. Os atiradores são os que guarnecem as cordas divisórias do "campo neutro", e os guardas-pontos os que, jogando atrás daqueles, defendem e concluem as jogadas no fundo das quadras.

RESERVAS

3 — Os reservas, tanto do 1º como do 2º time, serão em número de 2 (dois) apenas. Servirão êles para a substituição, ou de um atirador ou de um guarda-pontos.

(Conclui na 8a. página)

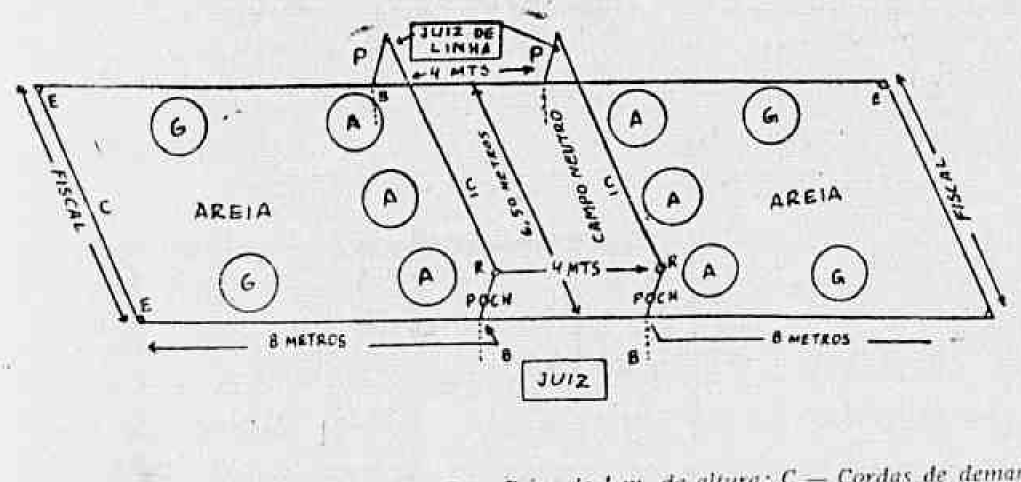

A — Atiradores; G — Guarda pontos; P — Paus de 1 m. de altura; C — Cordas de demarcação; E — Estacas enterradas; C — Cordas finas; R — Rodizios; B — Bases dos paus 70 cms. e CH — Chumbo

LUIS BELTRAO EN ITAGUAI

RIO —

O E. C. Luis Beltrão, estará amanhã na cidade fluminense de Itaguai, representado por seus quadros principal, aspirante e veteranos, enfrentando em partidas de futebol, o Itaguai A. C., campeão local.

A delegação carioca, saira de sua sede social, à Rua Luis Beltrão, em Jacarepaguá, às 6 horas de amanhã, em ônibus especiais. Será uma caravana muito numerosa, pois a quase totalidade dos associados acompanhará a delegação sendo alvo em Itaguai de inúmeras homenagens, inclusive um churrasco e um baile. À noite, a delegação retornará ao Rio.

Bangu quer renovar com Zózimo, Joel e Correia

RIO —

Sòmente na próxima segunda-feira, quando da apresentação dos jogadores banguenses, é que o presidente Maurício Buscácio irá iniciar as conversações com Zózimo, Correia e Joel, que estão sem contrato.

Até ontem os dirigentes banguenses ainda não sabiam se o treinador Yustrich conseguiu os refôrços que foi buscar em Belo Horizonte, mas acreditam que os consiga dadas as suas relações.

Dos jogadores que estão sem contrato o mais difícil para resolver é o zagueiro lateral direito Joel, considerado como futuro titular da seleção brasileira. Recentemente o São Paulo estêve interessado em Joel, chegando a oferecer-lhe salário mensal de C$ 60 mil. No Bangu, o zagueiro não ultrapassará a Cr$ 36 mil, salário pago nos grandes jogadores da equipe.

JOEL

O quarto-zagueiro lateral Zózimo, que também estêve nas cogitações de vários clubes, não deverá criar problema para a reforma de seu contrato. Tendo uma situação definida em Môça Bonita o jogador não tem interêsse em transferir-se. Quanto a Correia como não há clube pretendendo seu concurso não deve haver dificuldades.

YUSTRICH

A situação do treinador Yustrich na direção do quadro ainda não está definida. O presidente Maurício Buscácio continua afirmando que é do seu interêsse mantê-lo na direção da equipe, mas na realidade existe uma forte corrente contra o técnico por suas exigências, consideradas descabidas.

Para que o Bangu dispute com certas possibilidades o campeonato dêste ano necessita, segundo Yustrich, contratar dois homens de área. O presidente Maurício Buscácio já o autorizou a contratar o elemento que considerar necessário, apenas não colocou os recursos à disposição.

Zózimo está sem contrato

Se Karadagian quiser lutar que fale menos

RIO —

«Não depositaremos nada de garantia, como deseja o lutador Karadagian, porque não julgamos necessários — afirmou, à reportagem do DIARIO CARIOCA o sr. Carlos Gracie, pai do lutador Carlson Gracie.

«Esse Karadagian — comentou — está exagerando. Inventou uma carta anônima ameaçando-o de morte e levou-nos à Polícia, como tendo sido os autores, o que é inadmissível.»

(Conclui na 8a. página)

Bola Pra Frente

O segredo de Pelé

Informação confidencial: o sr. Brandão Filho, diretor de futebol do Botafogo, está empenhado em substituir o técnico Paulo Amaral pelo sr. Délio Neves na direção da equipe profissional. O sr. Brandão Filho voltou da Europa virtualmente incompatibilizado com o treinador Paulo Amaral.

—o—

Na estada do Santos em Paris, a televisão francesa convidou Pelé para um coquetel em que se pretendia homenageá-lo. Pelé respondeu que só iria numa condição: no meio da festa, êle tiraria do bôlso um saquinho de café brasileiro e faria uma rápida promoção do IBC. A direção da tevê ponderou que não poderia fazer de graça uma propaganda comercial. Pelé, então, encerrou a conversa: "Está bem, então eu não vou lá também porque vocês querem me usar como promoção; só vou se me pagarem.

Meia hora depois, a tevê concordava com a primeira proposta e Pelé aparecia na tevê, mostrando às câmaras um saquinho de café brasileiro e declarando aos jornalistas, via intérprete, que naquela bebida está todo o segrêdo do seu futebol.

A esta altura dos acontecimentos, muito francês deve estar chutando de bico e bebendo café em copo o dia inteiro.

—o—

Pessoa ligada ao gabinete do presidente da República me pergunta, muito interessado, se os cartolas já estão realmente cuidando de preparar a equipe brasileira para a Copa do Mundo em Santiago do Chile.

Pelo que vejo, qualquer dia dêsses vai estourar um bilhetinho de Jânio chamando às falas a cartolagem e mandando constituir um grupo de trabalho para cuidar da matéria.

Se eu pudesse fazer um apêlo ao presidente da República seria para que entregasse êsse grupo de trabalho ao Feola e ao Lula.

ARMANDO NOGUEIRA

Ainda os cheques

Atingiu o ponto nevrálgico o caso dos cheques entregues por alguns banqueiros do jôgo-do-bicho ao governador da Guanabara, em favor da "Fundação Otávio Mangabeira", idealizada e criada pelo sr. Carlos Lacerda visando a obter recursos para ampliação da rêde de escolas no Estado. Não fôssem as declarações prestadas a uma Comissão de Inquérito Administrativo, cujos membros são da intimidade do principal responsável, jamais se teria conhecimento do caso tão escabroso praticado com a conivência ou pelo menos fingida ignorância de quem sempre blasonou o máximo de honestidade e se comprometeu a acabar com a corrupção que, a seu ver, vinha desmoralizando o organismo policial.

O sr. Carlos de Lacerda confessou o recebimento dos cinco milhões e meio de cruzeiros através de cheques que lhe foram entregues por um amigo particular.

Os banqueiros referidos confirmaram que deram os cheques e que para tal foram procurados em suas lojas e escritórios pelo emissário governamental.

O presidente da referida Fundação confessou que recebeu os cheques das mãos do governador e que os depositou no Banco do Estado em nome da entidade que dirige.

Falta, apenas, que Raul Miranda Santos preste esclarecimentos para que se saiba como e por que procurou os banqueiros para obtenção dos donativos, se o fêz de moto próprio ou se recebeu insinuação de seu amigo ou de outro qualquer personagem.

Mas, o que é real é o donativo de grandes importâncias, feito por chefes da contravenção a um órgão privado, fundado pelo governador e confessado publicamente pelo chefe do Executivo estadual.

É um caso inédito na história administrativa do país. Não se tem conhecimento de que outro chefe de Executivo estadual tenha chegado ao ponto de confessar, de público, uma incidência penal tão grave e tão desabonadora.

A Comissão de Inquérito Administrativo, com seu sistema de trabalho e manifesta parcialidade já acentuada pelo sr. Luís Stockler, jamais apurará a verdade em tôrno dos cheques.

Sòmente uma Comissão Parlamentar criada pela Assembléia Legislativa poderá chegar a um resultado decisivo apontando culpados e definindo responsabilidades. A Comissão de Inquérito Administrativo tem-se limitado à rotina e o caso dos cheques é um assunto de tamanha relevância, que lembra aquêle mar-de-lama referido pelo governador, quando dos escândalos de Gregório e outros.

Conclusões da 12.ª pág.

Grupo Light...

até Cr$ 42.500 e de Cr$ 200 por Cr$ 1 mil correspondentes aos salários para os salários de Cr$ 42.500 até Cr$ 20 mil. O abono de Natal será correspondente ao tempo de serviço do trabalhador.

"Palhaçada"...

Nacional de Estrada de Rodagem, que o alegado aumento das tarifas rodoviárias em 25 por cento conforme foi noticiado, não foi dado, estando o assunto ainda em estudos, que seria de 10 por cento, no máximo, sôbre as tarifas vigentes.

Desmentido...

Alega aquêle dirigente que a sugestão apresentada pelo Departamento Nacional de Obras Contra as Sêcas ao presidente da República aborda a execução, sem concorrência, por "firma idônea", de estudos e projetos da barragem e não de construção da mesma, como foi noticiado.

A CARTA

É a seguinte, a íntegra da citada carta:

"Alguns órgãos da Imprensa desta Capital publicaram despacho do exmo. sr. presidente da República relacionado com a Barragem de Boa Esperança, no Rio Parnaíba.

A Direção-Geral do DNOCS, solicita dêsse conceituado jornal retificar a notícia publicada. Trata-se de sugestão dêste Departamento ao exmo. sr. presidente da República para execução, independente de concorrência pública, como faculta o Código de Contabilidade Pública, com firma especializada e idônea, de estudos e projetos completos da Barragem de Boa Esperança, e não construção da barragem, como foi noticiado.

Os estudos hidrológicos necessários e análise de dados pluvio - fluviométricos ficarão a cargo da firma "Hidroservice S. A." enquanto que os estudos para definição do tipo de barragem, análise de solo, projeto completo da obra, e demais especificações, será atribuído à firma "Geotécnica S. A." que fiscalizará também a construção da barragem, em conjunto com o DNOCS, dentro da mais moderna técnica. A concorrência para construção terá lugar possivelmente no mês de dezembro com a mais ampla publicidade de maneira que possam concorrer as grandes firmas de São Paulo, Guanabara e Pernambuco.

Aproveito o ensejo para apresentar a V. Sa. meus protestos de elevada estima e consideração".

Menezes Côrtes tenta agredir Aurélio Viana

BRASÍLIA —

O decreto recentemente [illegible] pelo sr. Jânio Quadros regulando as atividades das estações de rádio e televisão, que tem sido motivo de calorosos debates nas últimas sessões da Câmara dos Deputados, quase provocou luta corporal no plenário, entre os senhores Menezes Côrtes e Aurélio Viana.

Se não fôsse a intervenção do deputado Lamartine Távora, que segurou o representante udenista quando êste investia contra o deputado alagoano, que se encontrava no microfone de apartes, o sr. Menezes Côrtes teria consumado o seu intento, agredindo seu adversário político.

O FATO

Encontrava-se na tribuna o líder do PTB, sr. Almino Afonso, comentando o discurso anteriormente proferido pelo sr. Pedro Aleixo, líder do govêrno na Câmara em defesa do decreto "rôlha". Em volta do microfone de apartes encontravam-se deputados de todos os partidos, inclusive o sr. Aurélio Viana, que, a certa altura, pediu licença ao orador para um aparte, no que foi atendido. O sr. Aurélio Viana, então, passou a criticar o decreto e atacou a UDN, dizendo que o partido deveria fazer um pronunciamento claro com relação ao ato do sr. Jânio Quadros, — se era a favor ou contra — não sofismar, como havia feito o líder Pedro Aleixo, momentos antes em seu discurso. Inflamando-se em sua oratória, agora frontalmente contra a UDN, o sr. Aurélio Viana disse que, embora possuisse elementos sérios em seus quadros, a UDN era um "far-[illegible]". Foi o bastante para que os udenistas que se encontravam em plenário protestassem contra as palavras do orador, tachando-as de "[illegible]". O sr. Menezes Côrtes, mais inflamado, partiu aos gritos de protesto em direção ao sr. Aurélio Viana que continuou impassível em sua fala, enquanto o presidente Ranieri Mazzili soava os tímpanos pedindo calma aos parlamentares. Nessa altura falavam, ao mesmo tempo, todos os deputados que participavam dos debates. Após vários minutos de tumulto no plenário, com os deputados mais calmos tentando apaziguar os ânimos e o sr. Lamartine Távora segurando o sr. Menezes Côrtes, o sr. Mazzili pediu ao sr. Aurélio Viana que concluísse o seu aparte, que tanta confusão havia provocado. Ainda sob os rumôres da confusão, o orador finalizou dizendo: "Vociferem, mas não batam".

AUTO VIAÇÃO SANTO ANTÔNIO

OFERECE-LHE BOA VIAGEM PARA CAMPOS

HORÁRIO:

RIO-CAMPOS: 05,00; 07,00; 08,00; 10,00; 13,00; 16,00; 21,00 e 23,00.

NITEROI-CAMPOS: 06,00; 09,00; 11,00; 12,00; 14,00; 18,00; 22,00 e 24,00.

CONFÔRTO, SEGURANÇA E RAPIDEZ

TRANSPORTES AFONSO LTDA.

DE SEGUNDA A SÁBADO:

PARTIDAS DE RIO BONITO AO RIO
Horário: 5.30 — 9 e 17 horas

PARTIDAS DO RIO A RIO BONITO
Horário: 6 — 13 e 18.30 horas

DOMINGOS:

PARTIDAS DE RIO BONITO AO RIO
Horário: 5.30 — 9 — 14.30 — 17 e 21 horas
Horário: 6 — 9 — 13 e às 21 horas

PARTIDAS DO RIO A RIO BONITO

CRIME DO HUDSON NEGRO: DETECTIVE PRÊSO E INQUIRIDO COMO SUSPEITO

RIO —

Ao encerrarmos os trabalhos desta edição, o detective do Departamento Estadual de Segurança Pública, Vicente Iague Neto, mais conhecido por «Bereco», estava sendo interrogado, em sigilo, pelos policiais da Delegacia de Segurança Pessoal. Sôbre êle pesam as suspeitas de que tenha tido o autor do assassinato do motorista profissional, Mário Duarte de Melo Branco, cujo cadáver, apresentando um ferimento por bala na cabeça, foi encontrado no interior do seu «Hudson» negro, estacionado no atêrro da Glória.

«Bereco» é o proprietário da camioneta marca «DKW-Vemag» chapa SP — 60-47-65 que, no dia 21 de maio último, teve um sério desentendimento com a vítima, por causa de um leve abalroamento na confluência das Ruas Barata Ribeiro e Belfort Roxo. Embora tudo leve a crer ser êle mesmo o autor do misterioso crime «Bereco», que atualmente está lotado no 2.º Distrito Policial, estava negando veemente e mesmo, apresentando, até, um papel com anotações de tudo o que fizera no dia da ocorrência.

DETIDO O SUSPEITO

Às primeiras horas da tarde de ontem, depois de incessantes diligências, os detectives Iberê e Énio, da SVIC do 5º Distrito Policial, descobriram a identidade do proprietário da "DKW-Vemag" que desde o princípio era tido como principal suspeito na morte do motorista do "Hudson" negro.

Imediatamente, solicitaram ao 2º D.P., pelo teletipo, que o detective Vicente Iague Neto se apresentasse, urgentemente, presença daqueles policiais. Logo que chegou ao local aonde era solicitado, os policiais perguntaram-lhes sôbre o que sabia a respeito do homicídio. "Bereco", que pertence aos quadros do Primeiro Setor de Fiscalização do DESP, mas está lotado naquele D.P. há algum tempo, visìvelmente nervoso disse que nada sabia. No entanto, declarou que conhecia a vítima, pois o mesmo tivera um atrito, em Copacabana, porque ela, maldosamente, amassara a porta de seu auto.

SUSPEITAS AUMENTAM

Quando lhe foi perguntado sôbre as suas atividades na hora em que, presumìvelmente, ocorreu o crime, "Bereco" tirou do bôlso um papel onde estavam marcados todos os seus passos naquele dia. Disse que, segunda-feira — quando se deu o fato — estivera em casa de sua noiva até às sete horas; que dali saiu para ir até o Lido, onde procurou uma farmácia para comprar um medicamento (possui um machucado no pé) e que, depois, passou o resto da noite no Distrito.

Acrescentou que tivera conhecimento do fato através do noticiário dos jornais, e que ficara surprêso quando viu que estava sendo procurado por ter, em maio, espancado Mário, ainda lhe tomando a carteira de habilitação para motorista. Sôbre isso, disse que não espancou a vítima naquele dia. Sòmente identificou-se, advertindo-o para que tomasse mais cuidado quando dirigisse e tomou-lhe uma carteira de identidade fornecida pelo Instituto Félix Pacheco, a qual não sabe onde deixou.

NÃO SABEM INTERROGAR

Porque os policiais do 5º Distrito Policial não tivessem coragem de interrogar "Bereco" por ser êle colega, mandaram-no para o DSP. Ali, foi ouvido um pouco também, e acabou confessando que a chapa do seu carro SP-60-47-65, "fria", pertencendo, realmente a um auto de Mogi das Cruzes (SP). Os policiais partiram para o Pôsto da Amendoeira, onde êle disse estar o "DKW" e ali viram que a placa tinha sido retirada e que a porta direita do mesmo estava amassada.

Perguntaram a "Bereco" sôbre o que aquilo significava mas não soube responder. As suspeitas aumentaram. Hoje, talvez, solicitarão que o perito Thiers examine o carro, que foi apreendido e deixado sob a guarda de um vigilante. Também procurarão reconstituir seus passos para ver se seu alibi se comprove.

Ia levando pasta com Cr$ 200 mil: pilhado

RIO —

Quando se «descuidava» e trocava pela sua, uma pasta de couro contendo Cr$ 200 mil, foi prêso, ontem, à tarde, no interior da «Casa Sloper», na Rua Uruguaiana, o indivíduo José Alves da Silva (casado, de 26 anos) que, anteriormente, já havia sido processado pelos 10.º e 24.º Distritos Policiais, por crime de furto.

Juntamente com o funcionário federal Olavo Azevedo da Costa Junior, sua quase vítima, o marginal foi conduzido à presença das autoridades policiais do 9.º Distrito, as quais, depois de autuá-lo em flagrante, apesar de seus protestos (dizia que era um honrado negociante estabelecido em Campo Grande), trancafiaram-no no xadrez, onde aguardará a decisão da Justiça.

«DESCUIDISTA»

Segundo ficou apurado, cêrca das 14 horas de ontem, José Alves da Silva (residente na Rua Espinosa, 127, em Campo Grande) entrou no Banco do Brasil, na Rua Primeiro de Março, e viu quando o funcionário Olavo, que reside na Rua Francisco Xavier 301, colocava numa pasta, dois maços de notas que, momentos antes, havia recebido na caixa. Sem demora, o acusado passou a segui-lo, até que na "Casa Sloper", onde sua vítima entrou para comprar umas mercadorias, pode tentar a sua "operação" para apropriação do dinheiro.

Para o vendedor, disse José que queria levar um presente para seus filhos. Enquanto o rapaz mostrando algumas coisas que poderiam lhe interessar, José perguntou a Olavo se poderia lhe dar uma sugestão. A vítima opinou sôbre sapatos e, então, passaram a conversar alegremente, até que na hora de saírem, o espertalhão, que nada comprara, apanhou a pasta onde o dinheiro estava, lá saindo precipitadamente do local, quase correndo, quando foi dado o alarma. Embora reagisse, foi subjugado e prêso. No 9º D.P., protestou contra o que lhe faziam, alegando que era um próspero negociante, pois possuía uma oficina de consertos de rádios e bicicletas na estação onde disse morar.

'Borracha' matou um feriu outro e fugiu

RIO —

O desocupado conhecido na jurisdição do 25.º Distrito Policial pela alcunha de "Borracha" matou, na noite de ontem, com três tiros de revólver o operário Miguel de Sousa e ainda feriu o menor Tiago Braga da Silva que ao ouvir os tiros chegara à porta de sua residência, na Rua Tinguá, 429 em Rocha Miranda.

As autoridades do 25.º DP apuraram que Miguel fôra baleado durante uma briga que tivera com "Borracha" na ocasião em que ambos se encontraram na Rua Tinguá, pois já havia entre êles uma antiga rixa. "Borracha" que é desordeiro contumaz conseguiu fugir, enquanto o operário faleceu ao ser medicado no Hospital Carmela Dutra.

DESORDEIRO E BÊBADO

A reportagem do DIARIO CARIOCA apurou que "Borracha" é temido em Rocha Miranda, uma vez que até mesmo a polícia tem mêdo de suas bravatas, pois, quando bebe promove violentos conflitos e resiste a prisão.

Segundo ficou também apurado, "Borracha" teria atirado em Miguel de Souza porque êste se negara a pagar uma antiga dívida proveniente de um jôgo de "ronda" do qual vítima e criminoso participaram.

QUEIMA ROUPA

Os tiros contra Miguel foram disparados no momento em que os dois homens estavam rolando pelo chão, em luta corporal, ocorrida na Rua Tinguá. "Borracha", após os tiros levantou-se e ainda fêz mais um disparo que foi atingir o menor Tiago Braga da Silva que momentos chegara à porta de sua residência.

Tendo em vista ao estado gravíssimo de Miguel, pois recebera um tiro no tórax, outro na cabeça e ainda um outro na região lombar, a vítima foi removida para o Hospital Carmela Dutra, onde, ao ser operado veio a falecer.

DILIGÊNCIAS

O comissário Maia, de serviço no 25.º DP ao tomar conhecimento da ocorrência, compareceu ao HCD quando fêz remover o cadáver para o Instituto Médico-Legal, tendo antes solicitado o comparecimento da Perícia do Instituto de Criminalística. O policial deu início às diligências para a captura do criminoso.

Noivo agrediu noiva a facão e deformou-a

RIO —

Nilza Guedes de Oliveira, que foi agredida a facão na última quarta-feira pelo seu noivo Rogério Pompílio dos Santos, fato ocorrido na Bahia, chegou ontem ao Aeroporto Santos Dumont, pr um avião da "Real", sendo transportada para o Hospital Sousa Aguiar, onde ficou internada.

A vítima sofreu várias contusões na cabeça, amputação da mão esquerda, decepamento do nariz e lábios superiores e inferiores, ficando transformada num verdadeiro monstro, apesar ter sido uma linda mulher. O noivo de Nilza foi prêso em flagrante por seus vizinhos e está recolhido ao xadrez, na Bahia.

BRIGA

Falando à reportagem, Nilza disse "que estivera noiva de Rogério durante um ano; entretanto, na última quarta-feira, quando êle foi visitá-la, resolver romper o compromisso, tendo em vista o gênio explosivo do rapaz".

"Inicialmente, Rogério aceitou a separação, entretanto passou a tratar-me àsperamente — disse Nilza — quando notei nele uma grande transformação, porém tentei contornar a situação para não agitá-lo".

FACÃO

— Sorrateiramente — disse Nilza — Rogério levantou-se da cadeira onde estava sentado e apanhou um grande facão (de cortar mato), que estava em cima da mesa da sala de jantar, e, com êle, passou a me desferir golpes, quando gritei por socorro.

— Com meus gritos — continuou Nilza — acorreram os vizinhos; entretanto, já era tarde, pois recebi todos os golpes desferidos por Rogério, que mais parecia um louco, quando tentou ainda agredir com a arma as pessoas que vieram em meu socorro — concluiu Nilza.

TRANSPORTADA

Tendo em vista o seu estado, horrìvelmente ferida, Nilza foi socorrida no Pronto Socorro de Ilhéus, uma vez que o fato ali ocorrera, porém, com a falta de recursos médicos, teve que ser removida para o Hospital Sousa Aguiar, onde já está internada.

Motorista de lotação era ladrão

RIO —

O motorista profissional José Abraão foi encaminhado na tarde de ontem, ao Presídio Policial onde deverá cumprir pena de dois anos de reclusão. A prisão de José foi realizada anteontem, no Canal do Jardim de Alá, momentos após ter êle colidido o lotação que dirigia (GB 4-37-68) com o automóvel, chapa GB 4-77-66 dirigido por Aristides Antônio Morais que, ajudado pelo soldado da PM Aloísio Santa Rosa da Graça efetuou a sua prisão.

Ao ser autuado no 2.º Distrito Policial, as autoridades policiais solicitaram à Delegacia de Vigilância a sua ficha de antecedentes criminais quando vieram a saber que José Abraão estava condenado pela 15.ª Vara Criminal, por ter roubado, há quatro anos passados, um rádio de um bar da Praça da Harmonia, onde trabalhara durante muito tempo.

MENINO RECEBEU DESCARGA

RIO —

O menino Gilberto (10 anos) filho de Ailton Sena, residente na Rua Itapú, 31, na tarde de ontem, quando passava pela ponte do Méier, tocou um fio de alta tensão ali existente, sendo projetado à distância quando recebeu ferimento no frontal, com suspeitas de fratura de crânio. O menor foi removido para o Pôsto de Assistência do Méier, onde ficou em observação, ocasião em que o 23.º Distrito Policial registrou o fato.

Vendeu o papagaio: condenado

RIO —

Por ter praticado o "conto do papagaio", foi condenado a dois anos de reclusão, por crime de estelionato, o lustrador Hermenegildo Peçanha de Azevedo, pelo juiz da 24a. Vara Criminal, dr. Alcino Pinto Falcão. O acusado, no dia 16 de julho de 1960, apresentou-se na residência de Ivan Salvador de Oliveira, na Rua Oliveira, 261, sendo atendido pela espôsa dêste. Pediu emprestado o papagaio de propriedade de Ivan, para que servisse de "chama" para outro papagaio que se encontrava foragido, conseguindo iludir a boa-fé da senhora. De posse da ave, o lustrador a vendeu a terceiros pela quantia de 1.500 cruzeiros, que mais tarde foi apreendida.

Bastidores Policiais

O INTERMEDIÁRIO entre os grandes banqueiros do jôgo-do-bicho e a "Fundação Otávio Mangabeira" foi o sr. Raul Miranda Santos, conhecido nas rodas da boêmia por "Raul Barulho." De fato o homem é do barulho. Que o digam os doadores dos cinco milhões e meio de cruzeiros.

♥

OTÁVIO Mangabeira foi um homem de bem. Em vida colocou-se à frente dos grandes ideais. Depois de morto seu nome serve de testa de ferro para nôvo método de corrupção.

♥

A CELEBRE Comissão de Inquérito Administrativo pretende ouvir jornalistas e advogados que combateram o jôgo nesta cidade ou defenderam, no exercício de sua profissão, os que foram processados pela prática da contravenção. Com vistas a Associação Brasileira de Imprensa e a Ordem dos Advogados do Brasil contra a coação e o desrespeito à ética profissional.

♥

"SÃO SEBASTIÃO da Guanabara" é o nome dos novos soldados da PM. Vamos ver se os três santos, Cosme, Damião e Sebastião, fardados agora de policiais, salvam esta pobre cidade da ação dos marginais que vêm agindo livremente.

♥

O CORPO de Bombeiros está em festas devido a mais um aniversário. Durante exercícios realizados foi exibida uma escada que atinge a altura correspondente ao 15º pavimento. E acima? Nada feito.

NICF

HOMENS E MULHERES
Rejuvenescer — Distúrbios — Flacidez — 71 Min. Viveiros Castro, ap. 704

ASSISTÊNCIA AOS LÁZAROS

O Hospital dos Lázaros (atual Frei Antônio) instituição de iniciativa privada, sita na Praça Mário Nazaré nº 52, São Cristóvão — Telefone: 28-0045 aceita qualquer auxílio ou donativo para assistência aos enfermos hansenianos ali internados. Dirigir-se no local à Irmã Superiora.

Ônibus atropelou e fugiu

RIO —

Com fratura do frontal e em estado de choque, deu entrada, às últimas horas da tarde de ontem, no Hospital Getúlio Vargas, o operário João Dias, de 30 anos de idade (Rua 17 de Fevereiro, Bonsucesso) que momentos antes fôra atropelado por um ônibus da linha 122, "Pavuna-Tiradentes" na Av. Automóvel Clube, em Acari. O motorista do coletivo logrou evadir-se e o fato foi levado ao conhecimento das autoridades policiais do 25.º D.P.

JUIZ DE PLANTÃO AMANHÃ

RIO —

A fim de atender os pedidos urgentes de habeas corpus, o juiz Eliezer Rosa, da 13.ª Vara Criminal, está de plantão, amanhã, em seu gabinete, na Av. Franklin Roosevelt, 164, no horário das 12 às 16 horas.

ALERTA DE DE GAULLE SÔBRE COMUNISMO

PARIS —

O presidente Charles De Gaulle fêz hoje uma conclamação aos povos livres do mundo, para fazer face ao período comunista do Este.

Em seu discurso pronunciado em Epinal, durante sua visita pelo Oeste da França, De Gaulle assegurou que sem a unidade e solidariedade não se poderá manter a paz mundial. (DPA-TRP)

ALIANÇA DA BAHIA
CAPITALIZAÇÃO S. A.
ALBACAP
SEDE: SALVADOR — BAHIA
CAPITAL REALIZADO: Cr$ 20.000.000,00

SORTEIO DE JUNHO 1961

PLANO A
07731
02733
16346
10700
18322

PLANOS B e C
A N F
Z U K
W S Q
K M Q
E C M
V B H

AGÊNCIA GERAL: RUA ARAUJO PORTO ALEGRE, 36 RIO DE JANEIRO

Teatros & Boîtes
Programa para sua Noite

15.ª FESTA CAIPIRA NO RETIRO DOS ARTISTAS
Casamento caipira com astros famosos — Arraial completo — Barraquinhas, leilão — Bandinha «Bossa-Velha» (mestre Lacy), fogueira, churrasco, canjica, quentão, baianas com seus tabuleiros e o maior espetáculo pirotécnico com fogos «Caramuru».
SEGUNDA-FEIRA, DIA 3, ÀS 21 HORAS
LARGO DO PECHINCHA — JACAREPAGUA

TEATRO MUNICIPAL
Hoje, às 21 horas — 2.ª Récita Noturna
Amanhã, Vesperal às 16 horas
BALLET STANISLAVSKI (MOSCOU)
60 figuras — Cenários e trajos do Teatro Stanislavsky — Bilhetes à venda

MORINEAU • MORINEAU

ESTRÉIA TERÇA-FEIRA
DIA 4 DE JULHO
Às 21 horas
INGRESSOS À VENDA
no TEATRO DULCINA
Tel.: 22-5817
"O SORRISO DE PEDRA", DE PEDRO BLOCH
MORINEAU • MORINEAU

La Bohême
A BOITE QUE APRESENTA OS MAIS BELOS STRIP TEASES
2 SHOWS TÔDAS AS NOITES
10 SHOW-GIRLS CROONERS
CONJUNTO PARA DANÇAR
VEDETE DO TRAVESTTI
AV. N.S. COPACABANA-14 — LEME

LITTLE CLUB
NOVAMENTE a atração mais querida das noites cariocas
Booker Pittman
e mais LIVIO MANO E ZE MARIA c/conjunto
RUA DUVIVIER, 37 — Loja L — Tel.: 57-6964

PASSE A TARDE LIVRE NO
PLAZA HI-FI SOCIETY
AVENIDA PRADO JUNIOR, 258 — TEL.: 57-1870
Direção de MAURICIO LANTHOS
A SUA DISPOSIÇÃO DESDE AS 15 HORAS
COM OTIMO SERVIÇO DE COZINHA
A MELHOR MUSICA DO RIO
SEM «COUVERT» — SEM CONSUMAÇÃO
AR REFRIGERADO PERFEITO
ABERTO A PARTIR DAS 15 ATE AS 5 HORAS DA MANHA

PIGALLE NIGHT CLUB
AVENIDA ATLANTICA, 4.206-A — TEL.: 47-2438
(Esq. Joaquim Nabuco)
♥ DE PAULA: o introdutor do "strip-tease"
Por todos imitado — nunca igualado, apresenta 3 modelos de "STRIP-TEASE"
com a beleza cigana MARITERÁ TÔRRES — e o sensacional número de contorsionismo: CARMEM LITTEL
E às 24,30 horas: o «show»:
"Rio... de Carnaval a Carnaval!"
com o Colossal Trio Passista «MAGNIFICOS DO RITMO» — COSTINHA E 20 LINDAS GAROTAS — RESTAURANTE — AR REFRIGERADO

O CANGACEIRO
HOJE E TÔDAS AS NOITES
HELENA DE LIMA

DAS 6 DA TARDE ÀS 3 DA MANHÃ
R. FERNANDO MENDES, 25
COPACABANA

Fred's

MARCO POLO 61
de Meira Guimarães
TÔDAS AS NOITES
RESERVAS E INF. 57-9789

CONCLUSÕES DA PRIMEIRA PÁGINA

JK obteve . . .

ser diplomado e empossado no proximo dia 6, obteve mais de 80% da votação, o que demonstra seu prestígio no interior do país.

OS RESULTADOS

São os seguintes os resultados dos pleitos:

Para senador da República: JK, 146.366 votos; Wagner Estelita, 28.800 votos.

Para suplente:

José Feliciano Ferreira, 111.380 votos; Valdir Quintas, 37.368 votos.

POSSE

Noticias de Goiânia informam que na próxima segunda-feira o TRE goiano marcará a data da posse do sr. Juscelino Kubitschek estando mais ou menos acertado o dia 6 do corrente.

O ex-presidente deverá ser diplomado, em Goiânia, às 9 horas da manhã, seguindo logo após para o Distrito Federal, acompanhado por uma caravana de mais de 6 mil veículos. A posse do sr. Juscelino Kubitschek se dará, no Senado, às 14 horas do mesmo dia, devendo o ex-chefe da Nação, em seguida, no Eixo-Rodoviário de Brasília receber verdadeira consagração popular, [illegible]

tros conexos, asseverando que êsse decreto não merece o aprêço da cultura jurídica do país, porque não guarda sequer aquêle mínimo de conformidade com a tradição legislativa do Brasil.

DESERTARAM-SE

— "Esta Casa não pode estar dividida em setôres que aplaudem atos dessa natureza e setôres que ficam com a obrigação exclusiva de defender o povo contra a sua prática, — ponderou o sr. José Maria Alkmin — asseverando que, infelizmente, os antigos defensores da liberdade (os udenistas) desertaram-se da área democrática do país.

— Sr. presidente — disse — êsse decreto viola tôdas as regras; êsse decreto desrespeita tôdas as normas e êste decreto é, antes de tudo, um elo na cadeia de atos que ameaçam as instituições democráticas. Quero saber, sr. presidente, se aquêles que apóiam o govêrno nesta Casa estão dispostos a aplaudir também êsse decreto, porque, no caso afirmativo, estarão confessando já não respeitar mais aquêles padrões da liberdade que até agora representavam na sua vida pública. Ao encerrar estas considerações, quero dizer que minha bancada não aceitou, não respeita êsse decreto e já não começa a duvidar das intenções de um govêrno que mais parece o precursor da agitação pública do que mesmo um govêrno que pretenda harmonizar os interêsses do país com a nossa cultura jurídica.

OUTRO PROTESTO

Protestando contra o decreto presidencial que regulamenta o noticiário das estações de rádio e de televisão, e que "obriga a propaganda gratuita do presidente" o sr. Derville Alegretti declarou juntar-se às vozes que se levantam na Câmara, "com a mesma veemência, com o mesmo calor dos seus [illegible]

[illegible]

Suspensa outra . . .

[illegible]

NK receberá . . .

[illegible]

IV Reunião . . .

[illegible]

Alkmim . . .

[illegible]

NÃO INTIMIDA

[illegible]

FECHOU EMISSORA

[illegible]

INTIMIDAR

[illegible]

Govêrno . . .

[illegible]

A SESSÃO DE HOJE

Hoje dia de sessão de encerramento, serão examinados problemas cujo estudo estêve afeto aos ministérios da Aeronáutica, Viação e Obras Públicas e Justiça e Negócios Interiores. É de esperar que pouco depois do meio dia estejam concluídos todos os trabalhos. Como está anunciado o presidente passará o fim de semana em São Paulo, seguindo segunda-feira próxima para Brasília.

'Flashes' da . . .

reção, tôda a delegação paulista também olha.

•

"Está indiretamente oficializado o jôgo-do-bicho!" Com êsse comentário, um dos funcionários do Itamarati reagiu à informação de que o chefe do govêrno federal aprovara a proposta para assinar decreto declarando de utilidade pública a Fundação Otávio Mangabeira.

•

O Fundo do Trigo custeará as despesas e os encargos do govêrno federal com o auxílio aos Estados. A todo o momento, o presidente, diante das reivindicações dos governadores, indagava ao ministro da Agricultura: «O Fundo do Trigo pode custeá-las?» A resposta era sempre afirmativa.

•

Aliás, o ministro da Agricultura foi, ontem, quem mais ràpidamente usou da palavra. Falou apenas quinze minutos e saiu do Itamarati ainda a tempo de reunir-se com os amigos, como habitualmente, no Jucas' Bar.

Bilhetinho a Jânio

Excelência:

É, sem dúvida um sintoma. Um sintoma a ser meditado, Excelência; hábito, êsse, a que não sei se é dado Vossa Excelência, mas, creia, deveria sê-lo. Para bem de todos inclusive de Vossa Excelência mesmo.

O sintoma está num episódio que suporíamos anedota se não o houvéramos lido no austero e insuspeito "Correio do Povo", de Pôrto Alegre, em telegrama de São Paulo. No "Correio do Povo" de ontem, acrescentamo-lo, para quem queira conferi-lo e também para justificar a omissão dos dados identificadores — nome das pessoas e instituições locais, idades etc. — que não foram por nós guardados de memória, pois lidos a bordo de um avião, mas lá estão na notícia para quem acaso faça questão dêles.

O episódio em si, porém, é o seguinte: um certo cidadão, muito bem posto, apresentou-se à administração de um hospital de alienados, em São Paulo, dizendo-se o nôvo diretor, nomeado pelo nôvo presidente da República; deram-lhe posse imediata, como êle quis; entrou em imediato exercício, como quis; e desandou, como quis, a punir todo mundo, especialmente médicos e enfermeiros; até que alguém, não por êstes, mas por outro motivo qualquer (talvez por excepcional memória fisionômica), descobriu tudo: o homenzinho não era diretor de nada, nem mesmo psiquiatra ou médico de qualquer especialidade, mas, apenas, um ex-internado do dito manicômio, que aproveitara a ocasião para ali tornar numa expedição punitiva contra os médicos e enfermeiros que o haviam antes tratado e lhe haviam ficado atravessado na garganta, isto é, na cabeça, no lugar da telha a menos.

O disfarce resultara perfeito, a todos enganando, porque os métodos do alienista-alienado representavam um símile perfeito do modêlo implantado por Vossa Excelência para a administração pública neste país, coitado.

Diante de tal episódio, Excelência, só nos resta recomendar-lhe a leitura do conto famoso de Machado de Assis sôbre um outro alienista daquele tempo. Conto que estamos certo Vossa Excelência jamais terá lido. Nem êste, nem os outros do mesmo autor. Nem o mesmo autor, de todo. Do contrário, Vossa Excelência não teria escrito aquêle bilhetinho doutro dia: "Secretário-Geral do Conselho Nacional de Cultura — Determino examinar sugestões referentes à escola pública que seria construída no local em que nasceu o escritor patrício Machado de Assis".

"Escritor patrício" é, com licença da palavra, o Ataulfo de Paiva ou o Cláudio de Sousa. O Machado, não, Excelência. Respeite o Machado.

DC

Bilhetinho do dia, de J. Quadros

Safra Cafeeira

"Ministro da Fazenda e Consultor Geral da República:

"1º) — Determino providências imediatas no sentido de ser solucionado a questão existente com a selagem proporcional dos conhecimentos de café nas operações de financiamento bancário.

2º) — A referida selagem está sendo exigida, cumulativamente, com a selagem das promissórias que se referem a uma única operação de crédito exigida, no redesconto, onerando e dificultando o financiamento do café, em cuja eficiência tem o govêrno o máximo empenho.

3º) — O senhor Consultor Geral da República estudará a legislação respectiva, informando-me e ao ministro da Fazenda da procedência ou não de tais e tantas exigências do Fisco Federal em simples operação de financiamento.

4º) — O senhor ministro da Fazenda tomará as providências cabíveis para eliminar êsses entraves à comercialização da safra cafeeira, que se inicia amanhã.

5º) — Prazo: três dias.

INTERCAP
COMPANHIA INTERNACIONAL DE CAPITALIZAÇÃO
JUNHO DE 1961
COMBINAÇÕES SORTEADAS
ROS-OKO
DCH-TFG
WIF-DGQ
MEA-KGT
SUCURSAL — RIO
AV. GRAÇA ARANHA, 19
Sôbreloja — Tel. 42-7080

MARIA HID
AGRADECE AO ANJINHO TANIA A GRAÇA ALCANÇADA.

Prejuízo nas safras por falta de braços

Plenário da CÂMARA

BRASÍLIA —

Ocupando a tribuna durante o grande expediente, da sessão extraordinária matutina, de ontem, da Câmara dos Deputados, o sr. Miguel Bauri discorreu sôbre os temas que lhe parece devam ser tratados na próxima reunião dos governadores do Norte do país com o presidente da República, apontando, primeiramente, o planejamento da colonização por se tratar de zona de reduzida densidade demográfica e enorme potencial de riquezas.

Salientou o representante do Maranhão que a pouca produtividade na colheita potencial de vários produtos, decorre da falta de braços, empregando-se mulheres e crianças na tarefa, ocasionando alto índice de perdas nas safras anuais, o que acontece com o babaçu do meu Estado, onde a produção do grupo familiar vai pouco além de 500 quilos de amêndoas por ano. Impõe-se, ainda — frisou — a industrialização total do produto, o que só se poderá fazer com o auxílio do govêrno federal.

OS TRABALHOS

Foram iniciados sob a presidência do sr. Breno da Silveira, terceiro secretário, os trabalhos da sessão extraordinária matutina de ontem da Câmara dos Deputados. Inicialmente, fizeram uso da palavra para breves comunicações, os seguintes deputados: Miguel Bahury, que encaminhou requerimento de informações ao ministro da Saúde a respeito da poliomielite nos Estados da Guanabara, do Rio de Janeiro e de São Paulo, e agradeceu informações recebidas do ministro da Agricultura sôbre a aquisição de barcos de pesca na Alemanha; Pereira Nunes referindo-se às conclusões da 2a Conferência Sindical Fluminense, e solicitou ao Senado que vote projeto já aprovado na Câmara dispondo sôbre o direito de greve; Clóvis Mota, acusando o fiscal do Impôsto de Consumo em Natal; Floriceno Paixão, referindo-se à vinda a Brasília de uma comissão de vereadores de Canoas, para reivindicar junto à Presidência da República, a solução de problemas daquele Município; Mário Guimarães fazendo votos pelo êxito do Encontro do presidente da República com os governadores da Guanabara, Estado do Rio e São Paulo; Anísio Rocha comentando o custo-de-vida e o problema da livre manifestação do pensamento; Arad Amt, discorrendo sôbre problemas da pesca no Rio Grande do Sul e afirmando ser necessário o financiamento de instalações frigoríficas; Derville Alegretti, comentando decreto presidencial sôbre radiodifusão; padre Nobre, aludindo a reportagem e pedindo a atenção do presidente da República para o IAPFESP; Pereira da Silva, rebatendo críticas a projeto de sua autoria, para assinalar que o mesmo não permite a exportação do couro de jacaré em bruto, mas curtido, isto é, depois de sofrer um processo industrial; João Veiga, reclamando a liberação de verbas de 5 milhões de cruzeiros para a Superintendência do Plano de Valorização Econômica da Amazônia deve à Faculdade de Direito do Amazonas, para a ampliação de suas instalações; Direu Cardoso, anunciando a visita a ser realizada no dia 1 de julho por um grupo de parlamentares ao Instituto de Física Técnica do Estado de São Paulo; Menezes Côrtes, explicando detalhes do Plano de Aplicação de 40 bilhões de cruzeiros para solucionar problemas do Estado da Guanabara; Elias Adaime, solicitando ao presidente do IAPETC mais funcionários para a Agência de Criciúma, devido ao seu volume de trabalho; Paiva Muniz, encarecendo a necessidade da construção de pontes sôbre o canal São Francisco, que liga os Estados do Rio e da Guanabara; Benjamim Farah, lendo para constar nos Anais memorial dos candidatos ao quadro de dentistas da Aeronáutica, e fazendo apêlo em favor dos taifeiros para que lhes seja permitido andar à paisana; Aarão Steinbruch, reclamando a inclusão na ordem do dia do projeto de sua autoria que regulamenta os serviços de estiva nos portos do país.

Segundo orador do grande expediente, o deputado Nelson Omegna examinou a situação dos habitantes que edificaram a capital brasileira, e dirigindo um apêlo à mesa no sentido de andamento dos projetos que visam a uma solução do problema.

Já no período da ordem do dia passou-se à votação iniciada na sessão anterior, do projeto que dispõe sôbre subvenções às emprêsas de aviação, com o substitutivo da Comissão de Finanças. No encaminhamento da matéria falaram os deputados Aurélio Viana, Menezes Côrtes, Wilson Fadul, Sérgio Magalhães, José Maria Alkmin, José Joffily, Clóvis Mota, Pereira da Silva e Paulo Sarasate.

SESSÃO VESPERTINA

Abertos os trabalhos da sessão vespertina pelo sr. Sérgio Magalhães com a presença de 34 deputados ocuparam a tribuna os seguintes parlamentares: Adílio Viana reiterando apêlo à administração do Banco do Brasil no sentido da instalação de uma agência em Canguçu, no Rio Grande do Sul, e pedindo rápida tramitação do projeto que revigora por dois anos crédito especial para o pagamento de atrasados a pensionistas de veteranos da guerra do Paraguai e campanha do Uruguai; Cunha Bueno, encaminhando projeto que isenta do pagamento do impôsto de consumo hidrômetros de fabricação nacional quando vendidos diretamente à União, aos Estados, aos Municípios, às autarquias federais estaduais e municipais; Anísio Rocha, justificando requerimento de informações a respeito das nomeações feitas no IAPI a partir de 3 de abril de 1961; Humberto Lucena, explicando o comportamento da maioria na discussão e votação das emendas do Senado ao projeto de prorrogação da Lei do Inquilinato; Milton Reis, respondendo à críticas apresentadas pela Associação Jurídica da Federação e Centro das Indústrias de São Paulo ao projeto que procura coibir os abusos dos empregadores no que tange à prestação de horas extraordinárias [illegible] acréscimo de trinta por cento; João Veiga, falando sôbre a extensão dos serviços da Western até Manaus a exemplo do que determinou o presidente da República para algumas outras cidades; Ulisses de Carvalho, lendo ofício que recebeu da Associação Comercial de Minas, sôbre a participação daquele Estado no Conselho Deliberativo da SUDENE; Eurípedes Cardoso, encaminhando emenda constitucional, com 180 assinaturas, para conferir podêres ao presidente da República de estabelecer ou romper relações com os Estados estrangeiros, depois de autorizado pelo Congresso; Aarão Steinbruch, solicitando providências do IAA para urgente exame de reivindicações dos plantadores de cana, e congratulando-se com o sr. Paulo Sampaio pela sua investidura na presidência da Panair do Brasil; Edilson Távora, justificando projeto que cria o Banco Nacional dos Transportes e da Indústria de Veículos e Tratores, com sede em São Paulo e filiais em todos os Estados da União, com o capital de dois bilhões de cruzeiros; Salvador Lossaco, justificando requerimento de informações ao ministro da Justiça, que indaga se as agências internacionais de notícias podem transmitir noticiário nacional dentro do Brasil; Epílogo de Campos, discorrendo sôbre a situação em que se encontram os servidores do Departamento Nacional de Endemias Rurais no Pará; Direu Cardoso, comunicando ter recebido resposta do governador do Estado do Rio a seu pedido de informações sôbre o aproveitamento hidrelétrico do rio Itabapoana, entre os Estados do Rio de Janeiro e do Espírito Santo; Maia Neto, discorrendo a respeito dos problemas rodoviários do Paraná, sôbre a estrada BR-10 nos trechos que servem aquêle Estado; Valdir Pires, sustentando a necessidade da criação do Instituto Nacional do Fumo, que passe a dirigir e orientar a produção fumageira do país; Nelson Carneiro, comemorando o dois de julho que lembra a complementação, pelos patriotas baianos, da Independência do Brasil nas lutas de Itaparica, Funil, Pirajá e Cachoeira em 1823; Wilson Calmon, reclamando contra o uso indiscriminado de fogos perigosos nas festas juninas; padre Nobre justificando projeto que dispõe sôbre a aposentadoria especial dos servidores autárquicos da Previdência Social; Elias Adaime, comemorando o Dia da Telefonista; Pereira Nunes, comentando e pedindo transcrição nos anais de um artigo de um vespertino carioca; Breno da Silveira sôbre o veto ao projeto que atendia reivindicações dos servidores da NOVACAP; Coracy de Oliveira, lamentando que, esquecendo os nossos pró-Homens, a juventude brasileira se preocupe com falsos ídolos estrangeiros; padre Vidigal, comentando noticiário da imprensa sôbre a situação do govêrno.

O orador do grande expediente, sr. José Maria Alkmim, apreciou o decreto governamental sôbre o rádio.

Na ordem do dia, foi retirado por 48 horas, para ir às Comissões técnicas, o projeto que dispõe sôbre o Código de Radiodifusão e Telecomunicações.

Aposentadoria aos 30 anos; para mulher, 25

Plenário do SENADO

BRASÍLIA —

Respondendo a telegrama assinado por mais de 10 deputados da Assembléia Legislativa de São Paulo cumprimentando-o pela apresentação de emenda constitucional concedendo aposentadoria aos funcionários da União com 30 anos de serviço, o sr. Gilberto Marinho assumiu o compromisso de, com o apoio de numerosos colegas, apresentar emenda, lembrada pelos representantes paulistas, concedendo aposentadoria a mulher funcionária com 25 anos de serviço.

Ainda na sessão de ontem, que não teve «quorum» para as deliberações, o sr. Gilberto Marinho encaminhou, da tribuna, ao presidente da República numerosos apelos dos sargentos das Fôrças Armadas no sentido de não ser vetado o projeto, recentemente aprovado pelo Congresso, concedendo estabilidade àqueles que contem cinco anos de serviço, o que assinalou corresponder a uma justa e velha reivindicação daquela classe de servidores militares da Nação.

PERSEGUIÇÃO

O sr. Dix-Huit Rosado, correligionário do sr. Dinarte Mariz, ex-governador do Rio Grande do Norte, teceu comentários sôbre o momento político naquele Estado, fazendo graves acusações ao governador Aluísio Alves. Disse o representante potiguar que o sr. Aluísio Alves vem perseguindo seus adversários e cometendo verdadeiros crimes contra a Constituição e os interêsses do povo do Rio Grande do Norte. Através de vários recortes de jornais, história para a Casa tôda a atual situação política do Estado, ressaltando a sustada tentativa de subôrno, pelo governador, de parlamentares oposicionistas quando da eleição da Mesa da Assembléia Legislativa. Concluiu dizendo que ainda era tempo do sr. Aluísio Alves meditar sôbre os seus atos sob pena de amanhã, quando deixar o govêrno, ser desprezado por todos os rio-grandenses do Norte.

OUTROS ASSUNTOS

1 — O sr. Novais Filho teceu comentários sôbre o discurso pronunciado pelo jornalista Roberto Marinho quando era homenageado "O Globo" pela Associação Comercial do Rio de Janeiro.

2 — O sr. Paulo Fender aplaudiu o presidente da República por haver anulado o ato que nomeou o reitor da Universidade do Estado do Rio de Janeiro. Essa anulação foi motivada por denúncia feita pelo representante trabalhista da tribuna do Senado, que a classificara ilegal.

3 — O sr. Joaquim Parente congratulou-se com a caravana de jornalistas que leva o nome do sr. Herbert Moses presidente da ABI que se encontra em visita ao seu Estado natal. Disse que aquêles profissionais da imprensa vem percorrendo tôdas as regiões do Estado do Piauí e através de reportagens em seus jornais, conhecimento à Nação de seus problemas.

Institutos estão 'embolsando' os seguros de todos contribuintes

Denúncia 'bomba' ao ministro do Trabalho

RIO —

Os institutos estão recebendo indevidamente, desde longa data, as indenizações que, por morte dos seus segurados, caberia à família dêsses trabalhadores. Essa a denúncia feita ao ministro do Trabalho por uma representação fluminense. As importâncias já recebidas pelos IAPs atingem bilhões de cruzeiros.

Com tal recebimento, os institutos da presidência social impedem os seus segurados de gozar um direito estabelecido em lei, isto é, que, em caso de morte, suas famílias usufruam dos benefícios das pensões pagas pelos IAPs e concomitantemente dos seguros de acidente de trabalho previstos na Consolidação.

LOGRO

Eis, em resumo, o processo de que se valem os institutos para ludibriar os seus contribuintes:

1º — Todo segurado é obrigado a ter um seguro de acidente de trabalho, sob alegação de que êste será pago à respectiva família.

2º — Além disso, paga religiosamente contribuições aos IAPS a fim de garantir aos seus descendentes as pensões e auxílios a que farão o jus em caso de morte do segurado.

3º — Sobrevindo a morte por acidente, contudo, o instituto exige e obtém das companhias de seguro o recebimento do montante da indenização.

4º — E só paga à família a pensão estabelecida em lei, embolsando a referida indenização.

ABSURDO

Pronunciando-se a respeito, o sr. Castro Neves considerou essa prática "um absurdo" porque "a família tem direito a receber o seguro e o instituto é obrigado a pagar-lhe a pensão devida".

Outra frase: "Por essas e outras é que sou pelo monopólio dos seguros de acidente de trabalho."

Operários receberam atrasados

RIO —

Foi efetuado ontem, na sede do Sindicato dos Trabalhadores da Construção Civil pela firma Pires Santos, o pagamento da diferença do aumento salarial devida aos trabalhadores desde primeiro de novembro último. Cêrca de cem trabalhadores compareceram à sede da entidade, recebendo os atrasados integralmente.

O sr. Arnaldo Rodrigues Coelho, secretário-geral da entidade, por ocasião do pagamento, informou que no próximo dia 3, segunda-feira, mais uma firma — L. Quatroni — efetuará, na sede do Sindicato, o pagamento de diferenças salariais devidas aos empregados.

FIRMAS FALTOSAS

Adiantou ainda o sr. Arnaldo Rodrigues que a maioria das firmas não vinham pagando o reajustamento devido aos trabalhadores, sob a alegação de que não haviam terminados os cálculos. No entanto, como a Justiça do Trabalho condenou alguns empregadores a efetuarem os pagamentos outras firmas resolveram negociar, amigàvelmente, com o órgão representativo dos trabalhadores e passaram a pagar aos trabalhadores, na própria sede do Sindicato.

MOAGEIROS TÊM PRAZO PARA AUMENTO

RIO —

O presidente do Tribunal Regional do Trabalho deu um prazo até o próximo dia 24 para que os proprietários das emprêsas de moagem de café apresentarem razões finais ao processo de dissídio coletivo impetrado pelos seus empregados.

Afirmam os dirigentes do Sindicato dos Trabalhadores em Emprêsas de Moagem de Café que até o próximo dia 30 de julho o processo deverá estar devidamente instruído para julgamento.

PADEIROS FARÃO ASSEMBLÉIA

RIO —

Os trabalhadores na indústria de panificação reunir-se-ão em assembléia geral, na próxima quarta-feira, para debater contraproposta patronal apresentada às suas reivindicações de aumento salarial.

Reivindicam os trabalhadores na indústria de panificação aumento salarial na base de 50 por cento, mas os empregadores contrapropuseram um aumento na base de uma tabela que varia de 20% a 34%.

Grupo dará 'show' de dança moderna no Rio

RIO —

Está marcada para amanhã a chegada do Grupo de Dança Moderna do "Smith College", educandário norte-americano. A apresentação será patrocinada pela Associação dos Ex-Alunos de Estabelecimentos de Ensino Norte-Americanos (ALUMNI).

Abaixo publicamos o programa que deverá ser cumprido pelo Grupo de Dança Moderna, que vem de se apresentar na capital paulista.

PROGRAMA

Dia 3 de julho — Participação no Programa "Noite de Gala" na TV-Rio; de 5 a 12 — Conferências ilustradas na Escola Nacional de Educação Física para professôres e alunos de Educação Física. Das 9 às 11 horas; dia 7 — "Cocktail" oferecido pelo Alumni e Instituto Brasil-Estados Unidos — na sede do IBEU, à Avenida N. S. Copacabana, 690 — 2º andar. Das 18:00 às 20:00 horas; dia 8 — Almôço no Piraquê e passeio pela cidade. As 12:00 horas; dia 9 de julho — Passeio a Teresópolis. Saída às 7:00 horas; dia 10 de julho — Conferência ilustrada na Escola de Dança do Teatro Municipal. As 16:00 horas; — Recital de Dança Moderna no Teatro da Maison de France, patrocinado pela Associação de Professôres de Educação Física do Estado da Guanabara e Associação dos Ex-Estudantes nos Estados Unidos da América, ALUMNI. As 21:00 horas; dia 12 — Recital de Dança no Teatro Grego da Escola Nacional de Arquitetura — Palácio Universitário, Praia Vermelha; dias 13 e 14 — Conferências ilustradas num Studio de Ballet para profissionais e estudantes — possìvelmente à tarde; dia 15 — Recital de Dança Moderna no Ginásio Caio Martins, em Niterói, às 21:00 horas; dias 16 e 17 — Recital de Dança Moderna na Escola de Agricultura. Quilômetro 47 da Rodovia Rio-São Paulo.

Desmentido do diretor do DNOCS

RIO —

O coronel Afonso Augusto de Albuquerque Lima, diretor-geral do DNOCS enviou à redação do DIARIO CARIOCA uma carta, esclarecendo notícias veiculadas, há dias, por vários órgãos de imprensa sôbre o despacho do presidente Jânio Quadros, autorizando, segundo sugestão daquele Departamento, a contratação, sem concorrência pública, de uma firma especializada para efetuar serviços relacionados com a Barragem da Boa Esperança, no Rio Parnaíba.

(Conclui na 10a. página)

DANCA MODERNA

O Grupo de Dança Moderna do "Smith College" (EUA), que vai dar um espetáculo de dança para os cariocas

Diario Carioca

RIO DE JANEIRO, SABADO, 1 DE JULHO DE 1961

"Palhaçada" do DNER foi desmentida

RIO —

A fim de desfazer alguns mal-entendidos inseridos em matéria da nossa edição do dia 29 quinta-feira, sob o título "Rodoviária vai parar se DNER fizer fôrça", estêve ontem em nossa redação o sr. José Teófilo, representante dos empregadores das emprêsas rodoviárias que fazem a linha Rio-Petrópolis, declarando na ocasião que tinha havido uma má interpretação na conversa que mantivera com o repórter.

O sr. Teófilo disse que "na qualidade de representante dos empregadores tenho interêsse de que tudo se resolva sem maiores problemas, entretanto, não poderia "meter minha colher" em locais que não me cabem, opinando sôbre a situação financeira do Expresso Brasileiro e, muito menos, classificar de "palhaçada" a atuação do Departamento Nacional de Estradas de Rodagem" — frisando — "em tudo isso há um engano".

ENFIM, TUDO CERTO

Dizendo que a sua emprêsa procura resolver tudo pelo lado mais fácil, o sr. Teófilo afirmou que a "Tudo é fácil", — emprêsa de reclamante — tinha feito um acôrdo com os seus funcionários ajustando-lhes os salários, de conformidade com o aumento de tarifa que seria dado pelo DNER" — aduzindo — "sôbre a possibilidade de uma greve geral das emprêsas eu não tenho conhecimento".

Quanto à omissão do Expresso Brasileiro no movimento, salientou: "não há motivo para que eu vá adiantar-me julgando as condições financeiras daquela emprêsa".

Como tal não houve e não há nenhuma "palhaçada" no DNER, "pelo menos mencionada por mim", concluiu o senhor José Teófilo.

AUMENTO DAS TARIFAS AINDA É ESTUDO

Apurou a reportagem do "D. C.", junto à Divisão de Trânsito do Departamento

(Conclui na 10a. página)

"PRIMEIRA DAMA DO TEATRO": EUA

WASHINGTON — Chegará no dia 19 de setembro vindouro à Guanabara, para uma série de apresentações no Teatro Municipal (período de 21 a 26), a atriz Helen Hayes, uma das maiores intérpretes do moderno teatro norte-americano. Helen Hayes encabeçará um elenco da Companhia "The Theatre Guild American Reportory", devendo ainda visitar São Paulo, nessa sua temporada pela América Latina, sob os auspícios da Academia Nacional de Teatro dos Estados Unidos (ANTA) e do Departamento de Estado. A fim de preparar a temporada em palcos brasileiros, já se encontra no Rio o sr. Joseph Salyers, encarregado de relações públicas da ANTA (USIS-DC)

'Seu Talão' dará hoje milhões aos cariocas

RIO —

Aferidas e já colocadas num palanque armado na Bôlsa de Valores, seis roletas "fichet" estão prontas para apontar os novos milionários do concurso "Seu Talão Vale um Milhão", cujo sorteio começará às nove horas da manhã de hoje. Além do grande número de autoridades, que comporão a comissão de sorteio, espera-se que centenas de pessoas compareçam à Bôlsa para acompanhar de perto o girar das "rodas da sorte", que serão acionadas por crianças da Casa do Pobre, de Copacabana.

Além dos cinco prêmios de um milhão de cruzeiros, correspondentes às séries "A", "B", "C", "D" e "E", o "Seu Talão Vale um Milhão" sorteará outros menores, que vão de cem a dois mil cruzeiros, num total de 1935 certificados contemplados. À medida que forem sendo sorteados os prêmios maiores, viaturas da Secretaria de Finanças se deslocarão para as diversas partes da cidade, transportando os vencedores de suas residências à Bôlsa de Valores, na Praça XV.

SORTEIO É HOJE

Crianças da Casa do Pobre, da Matriz de Nossa Senhora de Copacabana vão rodar as máquinas "fichet", que apontarão cinco vencedores para o prêmio máximo (Cr$ 1 milhão); cinco para os prêmios de Cr$ 200 mil; 25 para prêmios de Cr$ 100 mil; 50 para os de Cr$ 50 mil; cem para os de Cr$ 20 mil; 250 para os de Cr$ 10 mil; 500 para os de Cr$ 5 mil; e, finalmente, mil vencedores para os prêmios de Cr$ 2 mil.

Pela participação no sorteio, as crianças da Casa do Pobre receberão uma doação à entidade, feita pelo Banco do Estado da Guanabara, de ...... Cr$ 50 mil.

VOLANTES

Sete viaturas da Secretaria de Viação estarão distribuídas pelos bairros da cidade, para apanhar ainda em suas residências os vencedores dos prêmios de Cr$ 1 milhão a .... Cr$ 200 mil. Estas viaturas são dotadas de rádio e estarão recebendo transmissão direta da Bôlsa de Valores, pelas ondas da Rádio Vera Cruz.

Uma vez localizados, os contemplados serão levados por uma assistente social até à Bôlsa, onde serão recebidos pela Comissão de Sorteio, a qual presidida pelo Secretário de Finanças, sr. Mário Lorenzo Fernandez, da qual fazem parte inúmeras autoridades e nosso companheiro Morival Júlio Lopes.

Na Bôlsa de Valores estarão também, hoje, os srs. Lauro Ribeiro Azevedo Vasconcellos Filho e Adail Expedito de Oliveira Trigo, respectivamente diretor e assistente fiscal da Divisão de Fiscalização do Departamento de Receita de São Paulo, enviados ao Rio pelo Secretário da Fazenda daquele Estado, sr. Gastão Bueno Vidigal, para acompanhar o sorteio e receber do sr. Paris Barbosa, coordenador do "Seu talão", tôdas as informações sôbre êste concurso. Estes funcionários têm por missão estudar a possibilidade de criar em São Paulo um concurso idêntico. Também o govêrno da Argentina solicitou à Secretaria de Finanças que enviasse à sua embaixada, no Brasil, a Lei que criou o "Seu talão". O país vizinho está interessado, também, em criar — como dizem — o "Seu talon Vale Un Millon".

CONFIRMAR

Desde já os contemplados com os primeiros 85 prêmios estão convidados pela Secretaria de Finanças a comparecer àquele órgão para confirmar, com a conferência dos certificados seus prêmios. Estes premiados deverão estar no gabinete do sr. Mario Lorenzo Fernandez no próximo dia cinco.

Os contemplados com prêmios por aproximação, deverão confirmar seus prêmios (todos inferiores a Cr$ 50 mil), à partir das 17 horas do dia seis, na sede do "Seu talão", à rua da Quitanda 129, 3.º andar.

1935 PRÊMIOS

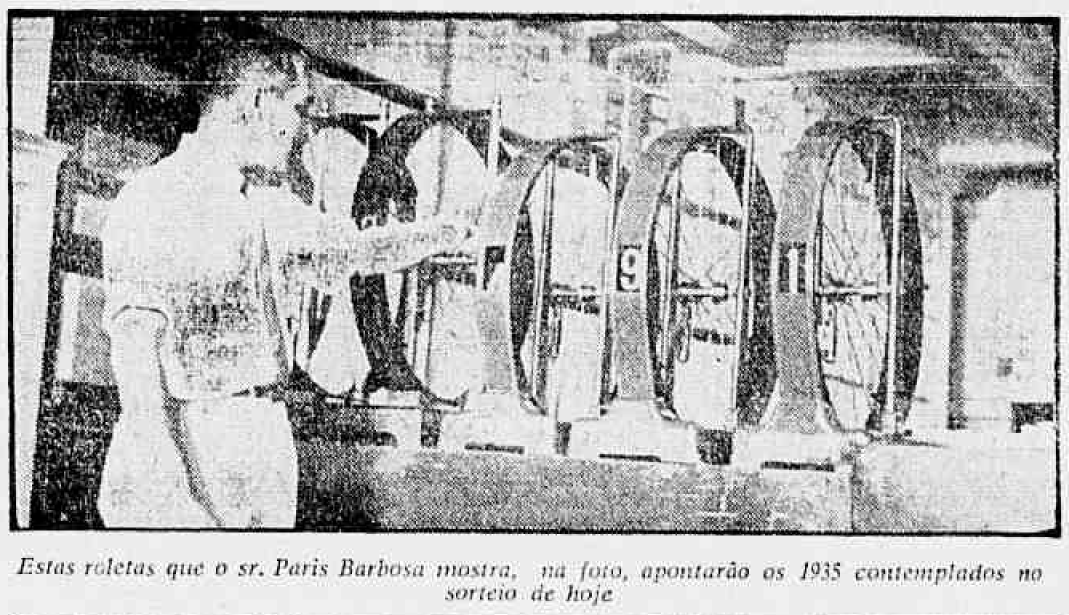

Estas roletas que o sr. Paris Barbosa mostra, na foto, apontarão os 1935 contemplados no sorteio de hoje

Grupo Light entrega atas: assembléias

RIO —

Os dirigentes dos sindicatos de trabalhadores do Grupo Light do Rio, São Paulo e Espírito Santo entregaram, ontem, ao Departamento Nacional do Trabalho as atas de suas assembléias em que foram aprovadas as cláusulas do acôrdo salarial que deverá ser assinado com os diretores das emprêsas.

O acôrdo estabelece um aumento salarial de 35% até 12 de dezembro do corrente ano (e mais 5% a partir de janeiro de 1962) para os salários

(Conclui na 10a. página)

Jacuacanga ensina o Brasil a fazer navio

RIO —

Cêrca de cem novos técnicos em construção naval estão sendo preparados, êste ano, pela Escola de Jacuacanga, onde engenheiros e "experts" em fabricação de navios, de grande e pequeno calado, preparam os futuros componentes dos nossos arsenais.

A instituição, mantida pela Verolme, dispõe de acessórios atualizados no ensino especializado de técnica naval, como navios inteiros e partes de barcos, modelos em escala, que têm cortes verticais para facilitar o estudo da estrutura.

BRASILEIRO É BOM

— "O operário brasileiro não só tem demonstrado facilidade em aprender, como possui a vantagem de não conservar vícios profissionais, como tendências crônicas que se encontram, normalmente, no operariado estrangeiro" — disse o sr. N. Onderdelinde, diretor da Escola.

Com efeito, o aproveitamento das turmas que estão sendo preparadas êste ano se aproxima de 100 por cento. O ensino compreende matérias como soldagem, chapeamento, torneação, eletricidade e demais técnicas e métodos de trabalho atualmente empregados nos mais modernos estaleiros do mundo.

DISCO DE SEGURANÇA

Os estudantes de Jacuanga já estão se familiarizando com o estudo do "Disco de Plimosoll", no qual o comandante do navio calcula a borda livre, ou calado, podendo navegar de acôrdo com as condições oferecidas pelo tempo e a região.

O estudo dêsse disco de segurança proporciona à navegação marítima o máximo de objetividade, criando mesmo condições de segurança dificilmente superadas pelas intempéries ou os acidentes de pequena importância.

Marinheiros denunciam desemprêgo

Os marinheiros, em assembléia ontem realizada na sede de seu sindicato, denunciaram que os marítimos que tenham mais de dois filhos não conseguirão mais emprêgo, porque as emprêsas não mais querem contratá-los para não serem obrigadas a pagar o salário-família.

Afirmaram que numa classe de doze mil trabalhadores existem 3.500 desempregados, fato que atribuem a vários fatôres, entre os quais: falta de estímulo à Marinha Mercante, que não pode aumentar sua frota desrespeito aos convênios vigentes para emprêgo do pessoal pela indicação dos sindicatos e empreguismo político.

CLASSIFICAÇÃO

Salientaram, ainda, os marinheiros, durante à assembléia, que lutarão pelo aumento de seus vencimentos na base de um decreto assinado pelo presidente da Rpública, já que consideram difícil a inclusão dos marítimos no Plano de Classificação, por serem subordinados a uma lei especial de escalonamento e por terem salários superiores aos demais funcionários públicos.

FAZENDO NAVIOS

Diante de uma comissão de visitantes, diretores e técnicos da Verolme, os futuros construtores de navios do Brasil fazem provas de habilitação. Aprendem a técnica naval mais moderna

SABIN FALA DE PÓLIO

O cientista americano Albert Sabin, que ora nos visita, convocou ontem a imprensa, para falar sôbre sua vacina oral contra a pólio, que, diz êle, é mais eficaz e barata. Na foto, o professor Sabin, quando, atentamente, ouvia (mas não entendia) a pergunta de um jornalista

Sabin fala de pólio e de sua vacina oral

RIO —

Dizendo que sua vacina oral resiste três dias sem conservação especial, mas que necessita de um frigorífico a uma temperatura de 20º centígrados para se conservar indefinidamente, o prof. Sabin iniciou ontem, às 18 horas, no Clube de Engenharia, diante de diversas autoridades como o ministro da Saúde, sr. Catete Pinheiro, prof. José Martinho da Rocha, diretor do Instituto de Puericultura da Universidade do Brasil, e outros, a entrevitsa coletivo que concedeu à imprensa.

Afirmou o cientista americano, que para quebrar o ciclo da pólio, é necessário que 86% da população esteja vacinada com sua vacina oral, que diz ser "mais barata e eficaz, mas até agora não foi utilizada nos Estados Unidos".

KENNEDY PEDIU VERBA

— "Apesar dos Estados Unidos já possuírem minha vacina desde 1956, até agora não a utilizaram, porque ela não existe ainda, em número suficiente, para cobrir tôda a população sensível" — disse o prof. Sabin: — "Há pouco tempo, o presidente Kennedy, pediu ao Congresso uma verba de 1 milhão de dólares, para poder produzir minha vacina, e começar a imunização em massa das crianças americanas. O atraso se deu, porque o govêrno vem usando largamente a vacina Salk" — prosseguiu.

Segundo o cientista americano, a imunização só se dá, quando existe uma grande proporção de crianças vacinadas, e esta proporção é dada em relação ao número de habitantes de cada país. "Enquanto no Brasil é necessário vacinar-se apenas as crianças até quatro anos, nos Estados Unidos até os adolescentes deverão ser imunizados. Na União Soviética, foram vacinadas pessoas até 50 anos" — frisou Sabin.

PROTEÇÃO RÁPIDA

— "A vacinação no Brasil, como nos demais países sub-tropicais, deve ser rápida, para que o vírus vivo introduzido pela vacina, se sobreponha aos vírus que existem no organismo, pois a imunização contra a doença resulta da multiplicação inicial dos vírus modificados da vacina, e esta multiplicação está subordinada à não-interferência dos outros vírus intestinais. A pólio provém da ação de três tipos de vírus, que estão, todos, na minha vacina. As epidemias da doença, são geralmente causadas pelo tipo 1, não excluindo, lògicamente, que os outros tipos também possam agir. Minha vacina oral, deve ser aplicada em duas doses, com um intervalo de seis semanas no mínimo."

Disse o prof. Martinho da Rocha, que com um mililitro de caldo de rim, prepara-se uma vacina Salk, e 100 doses de vacina Sabin, e enquanto 2 rins produzem 2 milhões de vacinas Sabin, a quantidade da Salk, será 100 vêzes menor, por isto a vacina Sabin é mais barata".

Sôbre a situação hospitalar do país, disse o prof. Sabin que "no Rio e São Paulo, existem bons hospitais para o tratamento da pólio, assim como bons laboratórios que poderão fazer a nova vacina, precisando apenas, de melhor amparo material, para poderem suprir algumas dificuldades.

GENIVALDO RABELO

Falou sôbre a ABP

Genival Rabelo: ABP precisa reformular

RIO —

— "Equidistante das duas chapas que disputarão a liderança dos publicitários do Brasil, no próximo pleito da Associação Brasileira de Propaganda, só desejo que sejam escolhidos os melhores" — declara o sr. Genival Rabelo, ex-presidente daquela entidade.

Afirma aquêle líder publicitário que a ABP precisa "revificar-se", para acompanhar o ritmo de desenvolvimento, econômico e social, do país, deixando de ser uma organização "para uso interno", como vem acontecendo em sua última fase.

APÊLO

— "Quando se aproxima o pleito que elegerá a nova diretoria da Associação Brasileira de Propaganda, quero, na qualidade de ex-presidente, conclamar os profissionais da propaganda a comparecerem em massa às eleições. E' um dever cívico, que revela interêsse pelos destinos da classe. E, com isso, desejo deixar bem claro que ambiciono o melhor para a ABP, que muito pode fazer em prol de um melhor entendimento da função da propaganda, nesta era do consumismo em que vivemos.

"A Associação precisa revivificar-se, refletindo a conjuntura de progresso e desenvolvimento do país, como representativa de uma classe que, com seu trabalho, colabora diretamente para êsse progresso. Deve chegar ao fim a época das omissões".

— "A ABP representa hoje um negócio e uma profissão que cresceram como nunca. A importância da propaganda se reflete agora no surgimento de uma nova geração de publicitários, que se prepararam para assumir os postos de cúpula da entidade que os congrega.

— "Ao proclamar minha posição de equidistância entre as duas chapas, aproveito a oportunidade para lembrar aos candidatos à presidência da ABP que a entidade deve galgar uma posição de importância que a torne digna de representar um negócio e uma classe como a publicidade e os publicitários.

— "E é em função das duas coisas — ambição de que a ABP se projete devidamente e respeito pela profissão do publicitário — que venho lembrar aos candidatos que a Associação tem uma grande missão pela frente, que a ABP não deve ser uma entidade fechada, que ela poderá promover campanhas de interêsse público, ajudando o país a progredir, social, política e econòmicamente. Lembro ainda a êsses candidatos que a ABP tem deixado muito a desejar como órgão de classe".

CRITICA A JQ

— "Cumpre notar que há pouco, ao se discutirem, nas altas esferas governamentais, medidas de especial interêsse da publicidade, como o impôsto sôbre inserções de anúncios, a divulgação do café no estrangeiro, a proibição de filmes de propaganda nos estabelecimentos de diversão pública, não se lembrou o presidente da República, tão afeito às assessorias, de convidar uma comissão de homens de propaganda, que contribuísse para o melhor equacionamento dêsses problemas.

— "A ABP, por sua vez, omitiu-se. Não veio a campo dizer — como seria de se esperar, quando os legítimos interêsses da classe que representa eram injustamente comprometidos — que qualquer restrição à publicidade significaria restrição ao progresso, que estando o país em fase de desenvolvimento industrial, o anúncio é instrumento de vendas, ajudando a consolidar êsse progresso.

— "Está fora de dúvida que isso reflete um dos problemas mais sérios da classe, em têrmos de representação e de liderança. A ABP, portanto, tem um caminho objetivo e dinâmico à sua frente. Não deve ser, em hipótese alguma, como vem acontecendo ùltimamente, uma entidade "para uso interno". Deve ser antes de tudo uma cúpula de liderança, representando um negócio e uma classe, com todo o calor de seu dinamismo e importância social. Deve participar e influir, quando e onde necessário, em defesa dos interêsses dessa classe, dêsse negócio, vale dizer, do país".